

Cim

UNE VILLE POUR TOUS

N° 719 1^{ER} FÉVRIER 2012
ville-cesson-sevigne.fr



La Nuit du sport et de la Culture

Initiations

Défis

Démonstrations

Surprises

3 février 2012

de 18h à minuit

10 - 18 ans

Gratuit

INFOS PRATIQUES

URGENCES

- CENTRE ANTI-POISONS **02 99 59 22 22**
- POLYCLINIQUE SÉVIGNÉ **08 25 74 35 50**
Service d'urgence 24 h/24 . **02 99 25 52 49**
- GENDARMERIE **02 99 83 14 90**
- POLICE MUNICIPALE **02 99 83 52 00**
. **06 09 35 73 92**
- POMPIERS **18**
- SAMU 35 **15**
- URGENCE sans abri **115**

MÉDECINS DE GARDE

Pour les urgences la nuit et les week-ends ou jours fériés, veuillez appeler votre médecin traitant.

INFIRMIÈRES DE GARDE

Veuillez appeler votre cabinet habituel.

PHARMACIES DE GARDE

Veuillez composer le 32 37.

NUMÉRO UTILE

- INFO SOCIAL EN LIGNE **0 810 20 35 35**

VIOLENCES FAITES AUX FEMMES

- Violences conjugales : **02 99 54 44 88**
24h/24 et 7j/7
- CIDFF 35 (Centre d'information sur les droits des femmes et des familles) : **02 99 30 80 89**

MAIRIE

www.cesson-sevigne.fr

- Lundi : 8h30-12h • 13h-18h
 - Du mardi au jeudi : 8h30-12h • 13h-17h15
 - Vendredi : 8h30-16h (journée continue)
 - Samedi : 9h30-12h (permanence État Civil)
- Téléphone **02 99 83 52 00**
Télécopie **02 99 83 46 63**
Courriel mairie@ville-cesson-sevigne.fr

DÉCHETTERIE

- Lundi au samedi : 9h-12h et 14h-18h
(fermée le jeudi après-midi)
Appel gratuit **0 800 01 14 31**

LES ÉLU(E)S À VOTRE ÉCOUTE

Le maire, **Michel Bihan**, reçoit sur rendez-vous, chaque jeudi de 8h30 à 10h30.

Téléphone **02 99 83 52 00**

Les élu(e)s sont à votre écoute chaque samedi, de 10h à 12h, dans l'ancienne salle des mariages de la mairie, au rez-de-chaussée. Entrée côté place de La Poste.

Permanences :

- Jusqu'au 5 février : Anne-Marie HERBLIN
- Du 6 au 12 février : Marie-Thérèse TAUPIN
- Du 13 au 19 février : Claude GERARD

DISTRIBUTION DU CIM

Pour tous problèmes de distribution, merci de bien vouloir appeler le **02 99 62 46 74**.

Bienvenue au Conseil municipal



Les séances du Conseil municipal sont ouvertes à tous, dans la salle du Conseil de la mairie. À l'issue de chaque séance, le public a la possibilité de poser des questions au maire sur un sujet d'actualité ou une préoccupation de la vie quotidienne.

À noter :

- L'ordre du jour explicatif des débats du Conseil est disponible à l'entrée de la salle ;
- Un plan de situation des élus (qui permet de les situer et ainsi de mieux suivre les débats) et le règlement intérieur sont affichés ;
- Un écran géant diffuse les documents illustrant les dossiers présentés pour une meilleure compréhension.

Lorsque le groupe de l'opposition du centre et de la droite pose une question orale, le maire y répond directement, dans la mesure du possible, ou à la séance suivante. Le prochain Conseil municipal aura lieu **le mercredi 1^{er} février à 19h**.

ÉDITORIAL

PAR MICHEL BIHAN

L'OFFRE CULTURELLE SI VIVANTE ET DIVERSIFIÉE

Le débat a été lancé dans l'édition d'Ouest-France du 9 janvier : "l'offre culturelle est-elle accessible à tous les Cessonnais ?".



Pour éclairer les avis des un(e) et des autres, tenons-nous d'abord aux chiffres de fréquentation des spectacles :

- **Spectateurs** : 15 606 ont assisté à la saison culturelle 2007-2008 ;
15 198 en 2008-2009 ;
18 317 en 2009-2010 ;
18 059 en 2010-2011.
- **Cessonnais ou non** :
2007-2008 :
26 % de Cessonnais(e)s ;
32 % Rennais(e)s ;
41 % autres secteurs d'Ille-et-Vilaine.
2010-2011 :
35 % de Cessonnais(e)s ;
26 % Rennais(e)s ;
18 % autres communes de l'agglomération ;
20 % autres secteurs d'Ille-et-Vilaine.

Dans les autres domaines culturels, écoles artistiques et galerie d'art contemporain, les statistiques sont intéressantes à comparer :

- **L'école de musique** est passée de 355 élèves en 2007-2008 à 476 en 2010-2011 dont 89% de Cessonnais(e)s, profitant notamment de la baisse des tarifs d'inscription, de 552 à 450 € au moment de l'alternance du printemps 2008.
- **L'école de danse** a progressé de 368 (2007-2008) à 391 (2010-2011).
- **L'école d'arts plastiques** est passée de 352 en 2008-2009 à 446 en 2011-2012 dont 89% de Cessonnais(e)s.
- **La galerie Pictura** a accueilli 4 099 visiteurs la saison passée dont 99 groupes scolaires.

Une action culturelle profonde se mène aussi avec les professeurs et les élèves du

lycée Sévigné et du collège Bourcchreuil, aboutissant à des choix d'études d'auteur(e)s et de leurs textes. L'expression théâtrale autour de Philippe Claudel fut exemplaire sur ce point.

La médiathèque, lieu vivant de lectures, de découvertes et d'échanges joue un rôle de médiation englobant tous les publics, des scolaires aux aînés.

L'action culturelle s'exerce aussi par les différentes représentations des écoles d'art. L'après-midi du dimanche 12 janvier animée par les écoles de musique et danse, réunies aujourd'hui en un seul Pôle, en est une parfaite illustration.

Comme le sont les fest-noz, marionnettes, arts du cirque, théâtre, Jazz à l'ouest, Transmusicales, Avant-Scène, concert de Noël, chanson, accordéon ou musique classique, humoristes, conférences, débats... ou encore la place faite aux troupes de théâtre amateur dans les plannings. Et même "La Nuit du Sport et de la Culture" annoncée dans ce numéro.

Spectateurs et initiatives se succèdent au Carré Sévigné, rénové de fond en comble, comme à l'auditorium et à la médiathèque du Centre culturel qui sera réhabilité entièrement en 2012 et 2013, mais aussi dans l'espace public, les parcs, les jardins, les espaces naturels.

N'oublions pas la programmation du Cinéma "Le Sévigné" pilotée par une association dans un équipement municipal.

Cette offre où le divertissement se mêle à la réflexion et à l'émotion s'élargit à la découverte et à la mise en valeur du patrimoine, suscite le débat et génère des salles combles. Le problème, aujourd'hui, c'est de trouver des places !

Qui peut démentir cette adhésion populaire ?

VISUAL

OPTICIEN LUNETIER



Tous les
SPORTS
à votre
VUE

“ *Quel que soit votre sport, la seule chose qui compte est de pouvoir contrôler votre effort et à ce titre votre vision représente un des paramètres les plus importants.*

Votre vue représente 80% des informations que votre cerveau aura à traiter, alors quel que soit votre sport, nous avons une solution ”

Bruno Thieullet, Opticien

MASQUES DE SKI AVEC VOTRE CORRECTION OPTIQUE

Bruno Thieullet l'Opticien

8 place de l'Eglise - Cesson-Sévigné
02 99 83 94 96



SOMMAIRE

En direct de la municipalité

À la une	6
Informations municipales	8
La page de l'opposition	28
Les restaurants scolaires	29



Actualités de la commune

Arrêt sur images	30
Développement durable	34
Zoom économique	38
Petites annonces	39



Le petit Cim

Dates à retenir	41
Jeunesse	42
Culture	45
Sports	51
Associations	55
Cinéma	58



CIM - Une ville pour tous

CIM • CESSON INFORMATIONS MUNICIPALES

Retrouvez le CIM - Une ville pour tous sur le site internet de la ville : www.ville-cesson-sevigne.fr



- Directeur de la publication : Michel Bihan.
- Élu référente : Sylvie Marie-Scipion, adjointe à la communication, aux jumelages et aux nouvelles technologies.
- Responsable de la communication : Nathalie Coldefy - Coordination et rédaction : Florence Thierry-Lemesle.
communication@ville-cesson-sevigne.fr - Tél. : 02 99 83 52 00.
- Direction artistique et réalisation : La Manivelle (www.la-manivelle.com).
- Impression : Imprimerie des Hauts de Vilaine - Distribution : DQP - Tél. : 02 99 62 46 74.
- Couverture : service Communication - Ville de Cesson-Sévigné.
- Parution bi-mensuelle. Prix au n° : 1 euro - Abonnement : 38,45 euros - Vente uniquement à la Mairie.
- Tirage : 8 800 exemplaires - Dépôt légal : à parution - Commission paritaire et ISSN : en cours.
- Le "CIM - Une ville pour tous" est imprimé sur du papier PEFC, certifié gestion durable des forêts.



REMISE DES DOCUMENTS pour le **CIM du 15 février** : **lundi 30 janvier avant 12h**. Pour le **CIM du 1^{er} mars** : **mardi 14 février avant 12h**, sous forme dactylographiée ou par mél : communication@ville-cesson-sevigne.fr

La 1^{re} nuit du sport vendredi 3 février,

UNE GRANDE SOIRÉE POUR LES 10-18 ANS

De 18h à minuit, 3 salles de sports et un cinéma sont mis à la disposition des jeunes de 10 à 18 ans pour venir **découvrir, s'initier** à des activités sportives **ET** artistiques, **regarder** des professionnels et pourquoi pas se **confronter** à eux dans des défis ! Cette grande soirée est la 1^{re} action du projet éducatif local (PEL).



Au programme :

Salle Paul JANSON

- Tennis de table
- Impro théâtrale
- Défis sportifs
- Concerts
- L'anglais en s'amusant
- Théâtre par la junior asso Ziva
- Initiation au montage vidéo numérique
- Projection des films réalisés par les jeunes de l'Escale

Halle des sports du Lycée Sévigné

- Escalade
- Danse Country
- Volley-ball

Dojo

- Escrime
- Slam
- Karaté
- Arts du cirque
- Aïkido

+ Au Cinéma Le Sévigné

À 20h30 : projection du documentaire **"Des Barjots aux Experts, 20 ans de handball français"** qui retrace la plongée dans 20 ans d'histoire du hand français (tarif unique : 4,30 €).

et de la culture de 18h à minuit

Restauration et buvette assurée par la junior Asso de Cesson "Ziva" avec le soutien des membres du Conseil Municipal des Jeunes et de la Fédération des parents d'élèves (FCPE).
Ouvert aux jeunes de 10 à 18 ans.
Entrée libre. Prévoir chaussures de sport en plus des chaussures de ville.

Road Est Rennes, OCC Volley-ball, Olympique Cesson Escrime Rennes-Est, OCC Karaté, Association En piste, OCC Aïkido, FCPE, Médiathèque de Cesson-Sévigné, Slam connexion, Junior asso Ziva, Conseil municipal des Jeunes, École d'arts de Cesson-Sévigné, Direction des Sports Loisirs, Service jeunesse.

Liste des partenaires : OCC tennis de table, OCC les Aristofans, OCC triathlon, OCC Let's have fun, Vidéo club, OCC Escalade, Country

■ **Pour plus de renseignements :** direction Éducation Jeunesse, tél : 02 99 83 52 00 (serveur vocal, dire "Jeunesse")



Les partenaires, à l'occasion de la réunion de préparation de la nuit du sport et de la culture le 5 janvier dernier.

Études et travaux



Les travaux de l'axe Est-Ouest ont débuté depuis le mois de janvier.

↑ L'axe Est-Ouest

Les travaux d'aménagement de l'axe Est-Ouest (de la place de Bretagne à Rennes jusqu'à Cesson-Sévigné) ont démarré depuis le début du mois de janvier.

Le chantier va se poursuivre sur plusieurs secteurs et en plusieurs phases :

- Avenue François Château : depuis janvier 2012 jusqu'à l'été 2013
- Parc relais Préales + voie nouvelle : depuis janvier 2012 jusqu'à mi-2012
- Avenue Aristide Briand et Sergent Maginot : de mi-2012 à l'été 2013
- Station bus et parvis du parc-relais : de mi-2012 à fin 2012
- Avenue du Général Leclerc : de mi-2012 au printemps 2013.

Les travaux permettront de raccorder les deux sections entre la rue Richard Lenoir et l'avenue des Préales. Ce nouveau tronçon en site propre sera emprunté par **sept lignes de bus**. Toujours dans le but d'améliorer les déplacements, le projet prévoit de donner d'avantage de place aux piétons. Les vélos circuleront dans des couloirs aménagés sur la chaussée ou sur les berges de la Vilaine. En-

fin, le projet de l'axe Est-Ouest englobe également la requalification d'espaces publics existants (les avenues Maginot, Aristide Briand, François Château et du Général Leclerc) et la création d'un parc relais de 250 places à la place de l'ancien terrain des gens du voyage.



À l'ancien emplacement du terrain des gens du voyage, un parc relais accueillera 250 places.

La planification des travaux a été étudiée afin de limiter les difficultés de circulation tout en maintenant l'accès des riverains à leur domicile et en assurant les meilleures conditions de sécurité pour tous. La circulation générale est maintenue dans le périmètre des travaux mais réduite à une seule file par sens de cir-

culation. Des itinéraires de délestage sont mis en place ("suivez l'hermine").



Des itinéraires de délestage sont mis en place, avec des panneaux "suivez l'hermine".

Restauration de l'église Saint-Martin

Dans l'objectif de sécuriser les lieux, un platelage (sorte de plancher) va être réalisé dans le clocher de l'église. Il permettra de faire la maintenance de la charpente. Le coût des travaux est estimé à 10 000 €. Ils seront terminés au printemps.



Un platelage va être réalisé dans les combles pour sécuriser les lieux.

↓ La maison funéraire

Les travaux se poursuivent. Le terrassement est terminé.



↑ Château d'eau

Le château d'eau, en construction dans le secteur de la Guilbonnais, en bordure de la route de Saint-Sulpice, prend forme. Le gabarit définitif de l'ouvrage en génie civil sera atteint au début de l'été sauf intempérie particulière (notamment les coups de vent). D'une capacité de 3 000 m³, soit 6 fois plus que celui du Roquet, son coût est estimé à 2,2 millions d'euros (H.T.), subventionné par le SMPBR.

Boulevard des Métairies

Pendant les vacances de février, les pavillons du 12 et 14 boulevard des Métairies vont être démolis. À la place, un collectif de 14 logements locatifs sociaux sera construit. L'immeuble (R+6 et parking en sous-sol) est l'œuvre du cabinet d'architectes Loyer de Bruz.

Plan d'élagage

Le plan d'élagage concerne pour ce début d'année l'avenue de la Hublais, le parc du centre culturel et le parc de la mairie.

Révision du Plan Local d'Urbanisme : le projet arrêté par délibération du Conseil municipal du 18 janvier 2012



C'était hier... En 1976, Cesson-Sévigné en pleine construction, avec l'ancienne piscine.

Après trois années de diagnostic, d'études, de concertation et de rédaction, le projet de PLU (plan local d'urbanisme) a été arrêté par délibération.

Le projet de PLU complet est consultable en mairie-annexe au service de l'urbanisme, aux heures habituelles d'ouverture : le lundi de 8h30 à 12h et de 13h à 18h, du mardi au jeudi de 8h30 à 12h et de 13h à 17h15, ainsi que le vendredi de 8h30 à 16h. Les panneaux sont aussi consultables sur le site de la Ville, rubrique urbanisme.

Cette mise à disposition pour consultation du

projet de PLU sera effective jusqu'à l'enquête publique, prévue début mai 2012. Conformément à la procédure de révision du PLU, **les remarques et demandes spécifiques relatives au projet de PLU pourront être formulées lors de l'enquête publique qui durera pendant un mois. Le projet de PLU sera également tenu à la disposition du public durant cette période.**

Après l'enquête publique et l'avis du Commissaire enquêteur, la version définitive du PLU sera applicable après adoption par le Conseil municipal courant octobre 2012.

ESPALUX
LA CULINE POUR PASSIONNÉS

Éric Bagot

Autopôle - 3, allée de Bray (face garage Vorvia) CESSON-SÉVIGNÉ • Fax : 02 99 50 05 44

mobikit

CUISINES ET BAINS

Tél. : 02 99 50 05 05

Égalité femme/homme : suppression de l'appellation "Mademoiselle" dans les documents administratifs

Depuis le 1^{er} janvier, l'ensemble des documents administratifs de la commune ne comportent que les appellations "Madame" et "Monsieur". L'appellation "Mademoiselle" est donc supprimée de l'ensemble des courriers, arrêtés, actes officiels... En effet, deux termes sont utilisés pour différencier les femmes mariées (Madame) des femmes célibataires (Mademoiselle) alors qu'aucune distinction n'existe chez les hommes (utilisation unique de Monsieur, pas d'appellation "Damoiseau"). Il s'agit d'éliminer toutes mentions susceptibles d'être discri-

minatoires ou indiscrettes.

Cette démarche s'inscrit dans le cadre de la signature de la Charte européenne pour l'égalité des femmes et des hommes par la Ville de Cesson-Sévigné en 2011. Face à ce constat de discrimination de fait entre les deux sexes et dans la mesure où aucun texte législatif ne codifie l'appellation "Mademoiselle" comme obligatoire, l'usage du terme "Mademoiselle" est donc proscrit dans l'ensemble des documents communaux depuis le 1^{er} janvier 2012 (sauf demande expresse écrite de l'intéressée).



L'annonce de la suppression de l'appellation "Mademoiselle" a largement été relayée par les médias.

L'annonce de cette suppression a été relayée par de nombreux médias : les journaux Ouest France, 20 minutes ; les radios Europe 1, RTL, Radio France Armorique, les télévisions France 3 Bretagne et TV Rennes. La nouvelle a aussi été suivie à l'étranger avec

la BBC, une TV russe et une radio suédoise. Le site internet du Time a consacré un article à cette nouvelle mesure le 7 janvier. Extrait. "Cesson-Sévigné, a suburb of Rennes, France, has banned the use of the title «mademoiselle» on all official forms stating January 1, 2012".

Élection du 2^e Conseil Municipal des Jeunes



Les élections du 1^{er} conseil municipal des jeunes se sont déroulées le samedi 27 mars 2010.

2 ans déjà : le samedi 27 mars 2010, une première à Cesson Sévigné : l'élection d'un Conseil Municipal des Jeunes ! 17 élu(e)s, 10 suppléant(e)s élus pour 2 années, tous animés d'une volonté de participer activement à la vie de la commune.

Le bilan de cette première mandature est très positif. (Voir *La Feuille de Chou* distribuée à tous les élèves de CE2, CM1, CM2, 6^e et 5^e et mise à disposition à la mairie, à l'Escale, au centre culturel...). Après 2 années riches en réalisations, le mandat se termine et le temps du renouvellement est venu. De nouveaux élus sont appelés à siéger.

Un grand merci aux "Premiers Conseillers Municipaux Jeunes" de Cesson-Sévigné pour leur motivation, leur implication et leur assiduité aux réunions !

L'élection du 2^e Conseil Municipal des Jeunes se déroulera le Samedi 24 mars 2012 au rez-de-chaussée de la Mairie, de 8h30 à 12h. 2 bureaux de vote sont prévus à cet effet.

Afin de sensibiliser le maximum de jeunes à cette élection, Anthony Bataller, directeur du service Éducation Jeunesse et Virginie Madec, animatrice du CMJ ont travaillé en collaboration avec les 3 directrices des écoles élémentaires de la commune, et ont organisé des réunions dans chaque classe de CM1 et CM2 pour expliquer le rôle du CMJ et répondre aux questions.



Déroulement des élections

1. **Population concernée** : jeunes suivant une scolarité en CM1 ou CM2 à/hors Cesson-Sévigné et résidant à Cesson Sévigné. Les enfants scolarisés hors Cesson-Sévigné devront fournir un justificatif de domicile.
2. **Mandat** : le mandat est de 2 ans (du 24 mars 2012 à fin mars 2014)
3. **Composition** :
 - Le nombre d'élus est fixé à **21 Conseillers titulaires et 4 suppléants** (appelés en cas de démission d'un titulaire) ;
 - La parité filles/garçons sera respectée : 10 élues filles, 10 élus garçons, le ou la 21^e élu(e) sera l'élue(e) ayant obtenu le plus grand nombre de voix après les 20 premiers élus ;
 - Des suppléants au nombre de 4 seront élus également suivant les résultats à l'issue du dépouillement. Ces suppléants seront appelés à devenir Conseillers municipaux des jeunes en cas de démission d'un élu. La parité sera également

respectée au niveau des suppléants.

4. Inscriptions sur les listes électorales :

- Tous les élèves inscrits dans les écoles de Cesson-Sévigné en CM2 et CM1 seront reportés sur la liste électorale et recevront une carte d'électeur ainsi qu'une fiche de candidature à partir du 15 février ;
- Les élèves scolarisés hors Cesson-Sévigné devront se faire connaître à la Mairie pour l'inscription sur la liste électorale **avant le jeudi 1^{er} mars 2012 à 17h15** afin de recevoir une carte d'électeur ainsi qu'un bulletin de candidature.

5. Dépôt des candidatures :

les jeunes déposeront leur candidature (avec accord signé des parents) et leur programme électoral à la Mairie dans l'urne déposée à l'accueil de la Mairie **avant le samedi 10 mars 12h30**. **Les candidats auront la possibilité de défendre leur programme le samedi 17 mars 2012 salle n°1 du centre de loisirs de 10h à 12h à l'occasion d'une réunion électorale.**



Une rentrée studieuse

Rentrée studieuse des élu(e)s de la majorité : dès le samedi 7 janvier, ils se sont retrouvés autour du PLU (plan local

d'urbanisme). Chaque semaine, tous les élu(e)s de la majorité se réunissent pour faire le point sur les dossiers.



Au 1^{er} janvier 2012 la démographie cessonnaise ne décolle toujours pas

Depuis 2009, les chiffres de la population des communes de plus de 10 000 habitants sont établis annuellement à partir d'enquêtes de recensement réalisées sur le 1^{er} trimestre de l'année précédente auprès d'un échantillon de 8 % de logements. Il reste cependant un décalage entre les chiffres publiés et la population réelle de l'année où ils paraissent. Ainsi, **l'Insee vient de communiquer les chiffres de la population cessonnaise.**

Les chiffres

La population totale légale de Cesson-Séviigné au 1^{er} janvier 2012 s'établit à 15 924 habitants (contre 15 902 en 2011), soit seulement + 22 habitants et + 0,13 % d'évolution. L'évolution est même moins forte que celle relevée entre 2011 et 2010 où elle était de + 0,3 %.

Les constats

- **Toujours la tendance lourde des ménages plus petits**

La nouveauté qui confirme les précédentes analyses est que l'on constate cette fois une hausse sensible du nombre de logements (+ 260 unités et + 3,9 % par rapport à 2011, ce qui montre aussi que les programmes de la rue de Rennes commencent à être pris en compte par l'Insee).

Et nous retrouvons la tendance lourde de la démographie cessonnaise accentuée un peu plus encore : le nombre moyen de personnes par ménage descend à 2,093 (2,19 en 2010 et 2,15 en 2011. Cette moyenne était de 3,463 en 1968).

- **Une des solutions : faire construire plus de grands logements**

Pour sortir du creux de la vague démographique

il faudrait d'une part, construire près de 2,5 fois plus de logements et d'autre part en faire des plus grands (T4/T5) afin d'attirer plus de ménages avec jeunes enfants. Mais on en revient alors au prix de ces grands logements... La municipalité accentue ses demandes auprès des opérateurs sociaux de réaliser des programmes d'accession aidée et des logements locatifs plus grands (T3,T4,T5).

Le problème est que les logements en accession sociale ne comptent pas dans le quota des logements sociaux de la commune et majorent ainsi notre différentiel entre logements libres et logements sociaux.

L'équation n'est pas simple à résoudre et elle ne pourra pas l'être sans doute tant que l'opération de la ZAC des Pierrins **ne donnera pas à plein régime (dans 5 à 6 ans).**

- **Ne pas "décrocher"**

Mais d'ici Les Pierrins il faut se garder d'être attentiste en rendant ainsi plus long le redressement de la tendance sociodémographique qui reviendrait à accroître les strates de vieillissement de notre pyramide des âges. Les projets de renouvellement urbain prévus dans le PLU en cours de révision (comme l'ont été les programmes de la rue de Rennes après La Monniais et qui ne portent leurs 1^{ers} effets que maintenant) permettront de maintenir une évolution démographique "**molle**", certes mais qui stabilisera et surtout ne creusera pas encore le déficit démographique, situation toujours problématique dans le fonctionnement social d'une ville. Le dernier paradoxe de Cesson et non le moindre qu'il faut rappeler à la lecture des

Évolution de la population 2009-2012

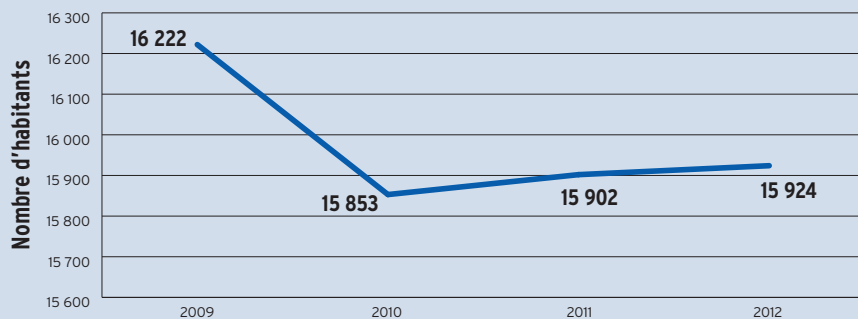

Évolution des logements 2009-2012

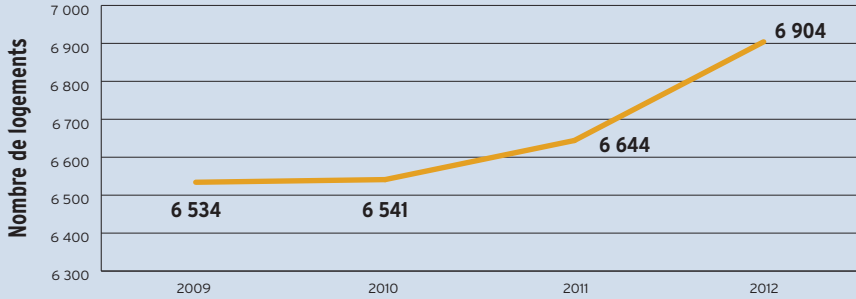

chiffres de la population est celui de l’emploi salarié sur la commune qui est d’1/3 plus élevé que celui de ses habitants. Paradoxe positif mais qui nous renvoie à d’au-

tres considérations sur les déplacements urbains domicile/travail, circulation, stationnement, pollution de l’air et puis à nouveau... sur l’offre de logements dans la commune.

Et dans 15 ans ?

Au vu des grands projets urbains à venir, principalement ceux des Pierrins mais aussi ceux prévus sur les secteurs Champs Blancs/Bouriande/Atalante/Gaudinai/Route de Fougères - projets que l’on désigne sous l’appellation générique de ViaSilva Ouest - la Mairie a modélisé une projection de l’évolution de la population à l’horizon 2026. Cette projection s’appuie sur les tendances constatées d’une part de réduction de la moyenne des ménages par logement (2 personnes/logement), d’autre part sur une perte de population liée à la décohabitation (1 000 habitants sur 10 ans). À partir de ces données et du nombre de logements neufs qui pour les 2/3 seront

construits sur Les Pierrins et ViaSilva Ouest, l’évolution potentielle de la population pourrait être multipliée par 2 pour atteindre **30 000 à 34 000 habitants sur Cesson-Sévigné en 2026.**

Si nous sommes sur des hypothèses (qui comme telles sont à prendre avec toutes les réserves d’usage), l’exercice démontre cependant que ce sont bien les opérations urbaines à grande échelle qui **dynamisent la croissance démographique** d’une ville à la différence des programmes de renouvellement urbain dont les effets **ne font que stabiliser** le niveau démographique local, entrecoupé par des phases de “yo-yo”. (ex : 16 222 habitants en 2009 ; 15 924 en 2012).

Projection évolution population 2012/2026

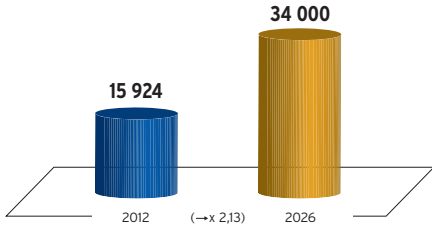

Projection évolution logements 2012/2026

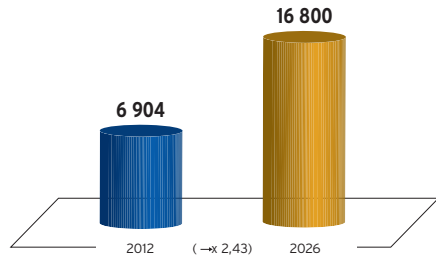

Une hypothèse de croissance qui renvoie en comparaison à celle des “15 glorieuses” du 1^{er} boom socio-démographique qu’a connu Cesson-Sévigné de 1968 à 1983 avec :

- une population multipliée par 2,85 (de 3 658 hab → 10 451 hab)
- un nombre de logements multiplié par 2,96 (de 1 123 log → 3 328 log).

C’était l’époque de la grande opération d’aménagement de la ZAC de Bourgchevreuil-Clairville-Grand Domaine-Dézerseul sur une centaine d’hectares.

Causes communes

Un nouvel **espace de discussion** s'ouvre aux **habitants de Rennes Métropole**.

Le principe est simple : inscrivez-vous pour faire partie d'un panel et répondez aux enquêtes régulièrement lancées, sur des sujets variés. Thèmes d'actualité, projets de la Ville de Rennes et de Rennes Métropole, évaluation des journaux ou des campagnes de communication... Une démarche de démocratie participative, pour "prendre le pouls du territoire".

La **première enquête** concerne les **magazines bimestriels des deux collectivités**, Rennes Métropole Magazine et Les Rennais. Qu'en pensez-vous ? Quels articles avez-vous lu ? Trouvez-vous les contenus intéressants ? À vous de répondre.

En devenant membre de Causes Communes, vous pouvez également consulter les résultats des enquêtes, réagir à des questions



d'actualité dans le cadre d'ateliers de discussion en ligne et consulter les points de vue de chacun. Un point important : les réponses aux questionnaires sont anonymes et les informations personnelles transmises dans le cadre de Causes Communes demeurent strictement confidentielles.

■ <http://www.causes-communes.fr>

150 naissances en 2011



© FOTOLIA

149 naissances en 2010 puis 150 en 2011, la progression de la natalité se confirme sur la commune. En effet, en 2009, 111 bambins avaient vu le jour, et 100 en 2008.

Du côté des prénoms, Sarah et Emma,

donnés 3 fois, arrivent en tête chez les filles. Viennent ensuite Alicia, Lola, Louise, Camille, Chloé, Jeanne, Lina et Pauline. Chez les garçons, ce sont Clément, Hugo, Jules, Noah, Yanis, Arthur, Noé et Victor qui ont la préférence. Les prénoms courts sont toujours à la mode, comme Tim, Paul, Nils. De même que les prénoms originaux : Aliyah, Asmir, Awena, Jhonne, Khénali, Kyera, Mel, Micha, Tara...

La parité n'est pas respectée pour l'année 2011 : on compte 82 filles et 58 garçons.

Bienvenue à Lily, le 1^{er} bébé de l'année, née le 2 janvier 2012.

CESSON
MULTI-SERVICES
RENOVATION

Tous vos travaux
à domicile !

André Lebreton

40, rue de Bal Air - CESSON-SEVIGNÉ

Port. 06 64 87 60 96

Tél. / Fax : 02 99 83 36 04

Plomberie
Electricité
Menuiserie
Peinture
Tapisserie
Vitrerie

Carrelage - Faïence
Montage meubles

Aménagement intérieur et extérieur

Correspondants Ouest France

Le quotidien d'informations régionales Ouest France compte trois correspondantes sur la commune. Il s'agit de :

- Claudie Loyer au 06 75 31 65 24, mél : claudieloyer@wanadoo.fr ; (vie municipale, urbanisme, culture - arts plastiques, arts vivants + entreprises en renfort)
- Anne-Sophie Valentin au 06 15 11 17 67, mél : annesophie.valentin1@voila.fr ;

(commerces, culture, musique, concerts, arts vivants ; associations + éducation en renfort)

- Catherine Thomas au 06 74 60 71 29, mél : thomascatherine@yahoo.fr ; (sports, entreprises, éducation).

Pour annoncer une manifestation ou un événement, veuillez vous rendre sur le site internet www.infocale.fr et suivre les instructions pour vous inscrire.

Tarifs dégressifs : révision pour 2012

Comme chaque année, vous êtes invités à vous rapprocher du service Social de la mairie afin de déterminer vos nouveaux tarifs dégressifs communaux applicables au 1^{er} janvier 2012.

Les tarifs seront calculés à partir de votre quotient familial. Les ressources de l'année 2010, que vous avez déclarées en mai 2011 aux impôts, serviront (à partir de votre quotient familial) à fixer le nouveau montant de vos tarifs municipaux pour toute l'année 2011.

Si vos revenus (quotient Caf inférieur à **1 286 €**) vous permettent de bénéficier de tarifs dégressifs au titre de la présence d'un membre de votre famille (conjoint et enfants) dans les structures suivantes :

- restaurants scolaires de Bourgneuveil ou Beausoleil ;
- restaurant scolaire de l'école privée Notre-Dame ;
- études surveillées du groupe scolaire Bourgneuveil et études encadrées du

groupe scolaire Beausoleil pour les élèves du CE1 au CM2 ;

- centre de loisirs primaire (4-11 ans) et centre de loisirs maternel (2-3 ans) ;
- écoles municipales de musique, danse et arts plastiques ;
- voyages scolaires ou camps proposés par des organismes cessonais (centre de loisirs, CVN ou Escalé...)
- accueils périscolaires (garderies) de Bourgneuveil ou Beausoleil ;
- coupons sports 6-10 ans ;
- activités du service jeunesse.

Vous êtes invités à vous présenter à la permanence du service Social de la mairie, **du lundi 6 février au mercredi 7 mars**, le lundi de 8h30 à 12h et de 13h à 18h, du mardi au jeudi de 8h30 à 12h et de 13h à 17h15 et le vendredi de 8h30 à 16h.

■ **Renseignements complémentaires au 02 99 83 52 00 (service Social) ou par mél : affaires-sociales@ville-cesson-sevigne.fr**

Lors de cette permanence, vous devez vous munir impérativement des pièces suivantes :

Pour les familles allocataires Caf	Pour les familles non-allocataires Caf
- livret de famille	- livret de famille
- attestation de paiement d'allocations familiales Caf sur laquelle figure votre quotient Caf 2012. Si vous ne la possédez pas, demandez-la par Allocaf 0 820 25 35 10 ou sur internet www.caf.fr ou minitel 36 15 Caf	- avis d'imposition sur les revenus 2010 et 2011
- certificat de scolarité pour les enfants de + 16 ans	- relevé des prestations familiales en cours
- justificatif de domicile	- certificat de scolarité pour les enfants de + 16 ans
	- justificatif de domicile

Résidences Beausoleil et Automne

Lundi 6 février : réunion des bénévoles à 14h à la résidence Beausoleil. Si vous souhaitez devenir bénévole, contactez les animateurs au 02 99 83 29 29.

Mardi 7 février : assemblée générale de l'association d'animation des résidences à 15h à la résidence d'Automne.



Recherche d'un bénévole

La Résidence Beausoleil – MAPAD recherche un bénévole pour l'activité "bibliothèque ambulante", (pour renforcer les deux bénévoles déjà en place), les lundis des semaines impaires de 10 h 15 à 11 h 15 environ. Cela consiste à présenter les ouvrages de la bibliothèque tout en rendant une petite visite à chacun des intéressés. Vous avez le contact facile avec les aînés et vous avez du temps... Alors, n'hésitez pas à rejoindre notre équipe.

- S'adresser à la Résidence Beausoleil, 1 rue de la Barrière. Tél : 02 99 83 86 83 (demander Sophie, animatrice).

Résidence de la Fresnerie : il reste des places



La Fresnerie

La résidence de la Fresnerie est destinée à accueillir des personnes âgées valides pour un séjour temporaire d'une semaine à trois mois. Située dans le centre-ville, à 200 mètres du foyer-logement Automne, la résidence est un petit collectif de 11 chambres meublées. Les petits déjeuners et les dîners sont servis à la Fresnerie. Le midi, les déjeuners sont servis au foyer-logement Automne. "Cela permet aux résidents de la Fresnerie d'assister aussi aux animations proposées au foyer-logement" précise Laurent Derout, directeur des résidences de la Fresnerie et Automne. En hiver, la résidence fait le plein. "Pour les mois de transition entre l'hiver et l'été, soit mars, avril, mai

juin, il reste des places" souligne le directeur. Georges Chauvel, a résidé à la Fresnerie du 4 au 25 janvier. "Je suis déjà venu l'année dernière, et j'ai assisté à des animations, a-t-il relaté, après, quand il y aura de la place je souhaite aller au foyer-logement Automne."

À noter : il est possible pour des personnes cessonnaises de manger le midi à la résidence Automne et de participer aux animations, du lundi au dimanche.

- Renseignements : La Fresnerie, 1, rue de la Fresnerie. Tél : 02 99 83 29 29



Georges Chauvel, un résident de la Fresnerie, en discussion avec Laurent Derout, directeur des résidences de la Fresnerie et Automne.

Alios, créateur de lien social

Avez-vous déjà croisé Bernard et Alios ? Bernard, résident du foyer-logement pour personnes âgées Automne, promène Alios, le chien qui se partage depuis 2007 entre la résidence Automne et la résidence Beausoleil (Mapad). Bernard le sort depuis 2009. *“Je fais toujours le même parcours et par tous les temps sauf en cas de grosse pluie”,* précise-t-il. *“Auparavant, Bernard ne venait pas aux animations, observe Sophie, animatrice, il s’est ouvert à la résidence.”* Et le drôle de couple ne passe pas inaperçu. *“En discutant avec les gens, Bernard les a attirés à notre marché de Noël : les Cessonais ont découvert les structures. Alios est ainsi un créateur de lien social!”* Mais il n’y a pas que Bernard à s’occuper du canidé. Par exemple, la toilette d’Alios est un moment de partage pour les aînés. *“La préoccupation, c’est le chien, et pas les petits soucis du quotidien”,* précise Sophie. Marie-Claire, résidente depuis le mois d’août l’a également vite adopté. *“Je garde Alios dans mon studio de temps en temps, ça m’apporte du bien-être, confie-t-elle. Quand j’ai des maux de tête, il me calme en 1 heure ! J’apprends les commandes, j’adore le garder et je vais beaucoup mieux depuis que je suis à la résidence”*. Alios a été donné par l’association Handi’chiens de Quintin, une association nationale d’éducation de chiens d’assistance pour handicapés. Des membres du personnel et des résidents ont été formés pour apprendre les commandes. D’autres formations sont prévues. *“Cela donne un sens à la vie des résidents”* remarque Sophie.



Bernard et Alios

- **Handi’chiens**
site : <http://handichiens.free.fr>
Tél : 02 96 58 18 40

143

C’est le nombre de personnes accueillies à l’occasion du **don du sang** organisé le 5 janvier à l’Espace de Grippé. Au nom des malades transfusés, le site de Rennes de l’Établissement Français du Sang Bretagne et l’association pour le Don de sang bénévole remercient ces personnes. Les prélèvements sont analysés et préparés au niveau du plateau technique régional situé à Rennes, en vue des transfusions réalisées

dans les 89 établissements de soins bretons. Chaque jour, 550 dons de sang sont nécessaires en Bretagne pour satisfaire les besoins des malades. Outre les 1 700 collectes mobiles organisées chaque année en Bretagne, le site de Rennes accueille les donneurs du lundi au vendredi sur rendez-vous :

- **Contactez au préalable le 02 99 54 42 22**

Trois réponses autour du bilan de mi-mandat

Pour vous informer toujours d'avantage, voici trois réponses des élu(e)s de la majorité aux questions des habitants autour du bilan de mi-mandat. Il est toujours possible de poser des questions à l'équipe municipale sur le mél : bilan@ville-cesson-sevigne.fr

Connait-on, d'ores et déjà, l'impact des travaux programmés au Centre Culturel sur le déroulement des différentes activités de cet équipement ?

Sauf aléas, les travaux sont prévus pour une durée de deux ans à partir de l'été 2012. Un phasage sera mis en place avec le souci de maintenir les activités existantes avec une externalisation de certaines selon les différentes périodes de travaux : des cours de musique, de danse et d'arts plastiques seront dispensés dans d'autres salles de la ville, la galerie Pictura proposera une saison "hors les murs", l'accès à la médiathèque sera modifié, etc... Tout ceci reste à affiner et nécessitera une communication adaptée auprès des usagers et des cessonais(e)s.

Qui est concerné par le Projet Éducatif Local (PEL) à Cesson-sévigné ?

Le PEL est piloté par la Direction Éducation-Jeunesse de la ville. Il concerne tous les jeunes cessonais(es) de 10 à 18 ans. Il sera progressivement étendu à d'autres tranches d'âges. Dans le cadre de sa politique éducative, la Municipalité conduit une action en lien avec l'ensemble des acteurs éducatifs de la commune. C'est un espace de concertation et de réflexion. Suite au diagnostic "jeunesse" effectué courant 2010, des groupes de travail composés d'élus, d'associations, de représentants de l'Éducation Nationale, de techniciens municipaux ont mené une réflexion par thématique : le jeune acteur de son temps libre, le jeune à la découverte de l'offre de loisirs, l'accès à l'offre de loisirs pour tous.

Ce travail a permis de faire émerger un plan d'actions qui débutera le 3 février 2012 avec la première Nuit du Sport et de la Culture. Cette soirée aura pour objectif de faire découvrir l'offre sportive et culturelle aussi bien associative que municipale.



La Ville est-elle moins fleurie ?

Oui, le fleurissement de la Ville a diminué parce que le fleurissement annuel nécessite un entretien plus important. Nous faisons donc le choix de mettre des plantes qui ont besoin de moins d'eau et moins de taille ainsi que des plantes persistantes. La relation "ville/nature" est très forte sur Cesson-Sévigné et nous sommes vigilants à la respecter. Rappelons que les Cessonais(e)s bénéficient de plus de 120 m² par habitant en espaces verts publics auxquels s'ajoutent les espaces privés. Les nombreux parcs comme celui de la Monniais, à proximité de la future ligne SNCF à grande vitesse, seront développés et nous réfléchissons à leur attractivité. Pour autant, les jardiniers de la ville voient leurs surfaces de travail en augmentation avec les projets d'urbanisme route de Fougères, rue de Bray et rue de Rennes. Revenir à une situation antérieure demanderait un effort financier plus important et peu raisonnable dans un contexte de crise.

mon.service-public.fr

Carte grise, du nouveau pour le changement d'adresse

Vous avez un certificat d'immatriculation SIV de couleur ocre : vous n'avez plus besoin de vous déplacer en préfecture/sous-préfecture ou d'adresser un dossier. Vous pouvez désormais faire un changement d'adresse directement sur Internet.

Rappel : en cas de changement d'adresse, le propriétaire du véhicule doit déclarer, dans un délai d'un mois, son changement de domicile, de siège social ou d'établissement d'affectation ou de mise à disposition du véhicule, sous peine d'amende.

Connectez à mon.service-public.fr : en moins d'une semaine, vous recevrez une étiquette autocollante à votre nouveau domicile à apposer sur votre certificat. **La démarche est gratuite.**

Les usagers en possession d'une ancienne carte de couleur grise continuent d'adresser leur dossier de demande de changement d'adresse en préfecture/sous-préfecture ou de se déplacer au guichet. Dès qu'ils seront en possession d'un nouveau certificat d'immatriculation, la dé-

marche en ligne leur sera ouverte.

Changement d'adresse sur une carte grise, 3 cas sont à distinguer :

- **L'usager est titulaire d'une ancienne carte grise N° type 00 XX 35.** Il doit joindre l'original au dossier de demande de changement d'adresse. Un nouveau certificat d'immatriculation (CI) de couleur ocre. Coût : 2,50 €.
- **L'usager est déjà titulaire d'un nouveau certificat d'immatriculation (CI) de couleur ocre N° type XX-000-YY.** Il peut faire la démarche sur Internet. Il conserve l'original dans son intégralité. Une étiquette autocollante lui sera adressée comportant sa nouvelle adresse, à apposer sur le certificat en sa possession. L'opération est gratuite jusqu'au 3^e changement d'adresse.
- **L'usager est titulaire d'un nouveau certificat d'immatriculation (CI) de couleur ocre N° type XX-000-YY** et procède à un 4^e changement d'adresse depuis la possession de ce titre : obligation de renvoyer le CI pour réédition d'un nouveau certificat d'immatriculation. Coût : 2,50 €.

Ligne à grande vitesse : enquête parcellaire



Par arrêté préfectoral en date du 22 décembre 2011, une enquête parcellaire portant sur la délimitation des parcelles à acquérir pour le projet d'installation de la Ligne à Grande Vitesse (LGV) Bretagne-Pays de la Loire est prescrite dans les communes de Cesson-Sévigné, Domloup, Noyal-sur-Vilaine, Ossé, Domagné, Louvigné-de-Bais, Torcé, Étrelles, Argentré-du-Plessis, Gennes-sur-Seiche, Brielles, Le Pertre. L'expropriation est poursuivie au bénéfice de Eiffage Rail Express, agissant au nom et pour le compte de Réseau Ferré de France. Le siège de l'enquête est fixé à la préfecture

d'Ille-et-Vilaine – Bureau de d'Administration Générale et de l'Utilité Publique - 3 avenue de la Préfecture 35026 Rennes Cedex 9 – où toutes les observations pourront lui être adressées par écrit.

Les pièces du dossier de l'enquête, ainsi qu'un registre d'enquête seront déposés dans les mairies concernées ainsi qu'à la préfecture d'Ille-et-Vilaine, **du mercredi 1^{er} février au vendredi 2 mars inclus**, afin que chacun puisse en prendre connaissance, aux jours et heures habituels d'ouverture de ces mairies, et consigner éventuellement sur les registres ses observations sur les limites des immeubles à acquérir. Un ou plusieurs membres de la commission recevront en personne les observations du public le **mercredi 1^{er} février, de 14h à 17h et le vendredi 2 mars, de 9h à 12h**, en mairie de Cesson-Sévigné.

Demande de carte d'identité et passeport

Quelques rappels utiles à la constitution d'une demande de **carte nationale d'identité** ou de **passport** :

- la **présence du demandeur** est **nécessaire** tant pour le **dépôt** de la demande que pour le retrait du document ;
- les **personnes mineures** doivent être accompagnées **obligatoirement** du représentant légal pour le **dépôt** de la demande et le **retrait** du document ;
- **tous les documents** exigés pour l'ins-

truction de la demande doivent être présentés en **original** ;

- les timbres fiscaux sont à se procurer avant le dépôt de la demande en mairie auprès du Trésor Public ou d'un bureau de tabac ;
- pour les personnes envisageant un séjour à l'étranger, la **vérification des conditions de sortie du territoire et des exigences des pays d'accueil** en terme de validité de pièce d'identité **doit être le préalable à toute réservation de séjour ou de billet d'avion.**



Pièces à fournir pour une demande de carte nationale d'identité

Pour les personnes majeures :

- la carte d'identité plastifiée. Si 1^{re} demande ou modification d'état civil depuis la création de l'ancienne carte, fournir une copie intégrale d'acte de naissance ;
- un justificatif de domicile récent en original ;
- 2 photos d'identité identiques ;
- en cas de perte ou de vol : faire une déclaration et joindre 25€ en timbres fiscaux ;

- formulaire de demande (disponible en mairie) sur lequel il faudra obligatoirement renseigner les noms, prénoms, dates et lieux de naissance des parents.

Pour les personnes mineures :

En plus des pièces énumérées ci-dessus, vous devez présenter les pièces suivantes :

- la copie intégrale d'acte de naissance ;
- la pièce d'identité du représentant légal ;
- la preuve de l'autorité parentale.

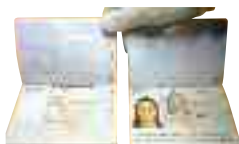

Pièces à fournir pour une demande de passeport

Pour les personnes majeures :

- la carte d'identité plastifiée. Si modification d'état civil depuis la création de l'ancienne carte, fournir une copie intégrale d'acte de naissance ;
- le passeport ;
- un justificatif de domicile en original ;
- 2 photos d'identité identiques ;
- en cas de perte ou de vol : faire une déclaration ;
- formulaire de demande (disponible en mairie) sur lequel il faudra obligatoirement renseigner les noms, prénoms, dates et lieux de naissance des parents ;
- des timbres fiscaux. Consulter le tableau ci-dessous.

- des timbres fiscaux. Consulter le tableau ci-dessous.

Tarifs

Pour un majeur	86 €
Pour un mineur de 15 à 18 ans	42 €
Pour un mineur de moins de 15 ans	17 €

Rappel : un décret du 24 juillet 2011 supprime la possibilité d'effectuer des photos dans les mairies.

Le dépôt des dossiers de passeport se fait sur rendez-vous pendant les horaires d'ouverture des stations biométriques :

- le lundi de 9h à 11h30 et de 13h30 à 17h30
- le mardi et le mercredi de 9h à 11h30 et de 13h30 à 16h45
- le jeudi de 13h30 à 16h45
- le vendredi de 9h à 11h30 et de 13h30 à 15h30
- le samedi de 9h30 à 11h30

■ **Pour toutes interrogations ou cas particuliers, prendre contact avec la Mairie au 02 99 83 52 00.**

8 % des Cessonnais recensés, jusqu'au 25 février



Claudine Delaunay, Anne-Marie Cadio et Marie-Thérèse Guillet sont les agents recenseurs pour la ville cette année.

8 % des habitants de la commune sont recensés depuis le 19 janvier et jusqu'au 25 février. Depuis janvier 2004, le comptage traditionnel organisé tous les huit ou neuf ans est remplacé par des enquêtes de recensement annuelles. L'objectif : mesurer la population vivant en France, pour mieux s'adapter à ses besoins.

Mode d'emploi

1. Un agent recenseur, identifiable grâce à une carte officielle tricolore sur laquelle figurent leur photographie et la signature du maire, vient chez vous et dépose les questionnaires de recensement.
2. Vous lisez et remplissez les documents qui vous ont été remis.
3. L'agent recenseur revient les récupérer. Il vous aide à les remplir si vous le souhaitez. L'agent recenseur remettra aux personnes enquêtées deux questionnaires différents :
 - le premier, intitulé **feuille de logement**, comporte 15 questions relatives aux caractéristiques et au confort du logement. L'agent recenseur dépose une "feuille de logement" par logement ;

- le second, le **bulletin individuel**, comprend 25 questions s'articulant autour de l'âge, du lieu de naissance, de la nationalité, du niveau d'études, du lieu de résidence 5 ans plus tôt et de l'activité professionnelle. L'agent dépose un bulletin individuel par personne vivant dans le logement.

Ces deux questionnaires sont accompagnés d'une **notice d'information** sur le recensement.

Jusqu'à quand pouvez-vous remettre vos questionnaires ?

Au plus tard jusqu'au **samedi 25 février**. **Si vous êtes souvent absent de votre domicile**, vous pouvez confier vos questionnaires remplis, sous enveloppe, à un voisin qui les remettra à l'agent recenseur. Vous pouvez également les retourner directement à la mairie.

- **Pour savoir si vous êtes recensé cette année ou pour obtenir des renseignements complémentaires, contactez la mairie au 02 99 83 52 00.**

Espace-jeu Pomme d'Api

Service municipal gratuit

L'espace jeu est un lieu de vie collectif pour les enfants de moins de 3 ans accompagnés de leur adulte référent (parent, grands-parents, assistante maternelle). Les échanges s'établissent à partir d'activités d'éveil et de jeux organisés pour les enfants par l'auxiliaire de puériculture. Chaque mois au gré des saisons et événements de l'année différents ateliers sont proposés (peinture, pâte à modeler, graines...) chansons et comptines complètent les ateliers. Mail de Bourguevreuil salle n°9 du centre de loisirs Ouvert à tous les Cessonnais.

Parents, grands-parents : les jeudis 3 et 10 février, 1er et 8 mars de 15h à 17h (temps commun avec les assistantes maternelles), les vendredis 4 et 11 février, 2 et 9 mars de 9h30 à 11h30.

Assistantes maternelles : les mardis 8 et 28 février, 6 et 13 mars de 9h30 à 11h30 ; les jeudis 3 et 10 février, 1er et 8 mars de 9h30 à 11h30 et de 15h à 17h (temps communs avec les parents).

CHAUDET
Paysage
Spécialiste du jardin
de ville

- Agrément Service à la Personne
- Entretien à l'année
- Menuiserie de jardin
- Plantation
- Élagage
- Abattage
- Taille de haie

02 99 41 08 30

Associations - paysagistes D.E.E.P.

Vacances scolaires

du lundi 13 au vendredi 24 février

L'Accueil de loisirs 2-4 ans est ouvert de 7h30 à 19h, les mercredis et les vacances scolaires. Il propose aux enfants des activités d'éveil et d'expressions adaptées au rythme et aux besoins de chacun. Les enfants sont accueillis en journée ou demi-journée (avec ou sans repas). Les repas sont pris au restaurant scolaire de Bourguevreuil. Pour les nouvelles inscriptions, vous pouvez rencontrer la responsable le mercredi, à partir de 17h.

Accueil : Afin de faciliter la mise en place des activités, les enfants seront accueillis de 7h30 à 9h30 et de 11h45 à 12h (pour le repas et l'après-midi), de 13h à 13h15. Départ possible à partir de 17h.

Les inscriptions : L'accueil de loisirs est ouvert en priorité aux enfants domiciliés à Cesson-Sévigné toutefois, s'il reste des places disponibles, les enfants d'autres communes pourront être accueillis.

- Pour une première inscription, **il est nécessaire de constituer un dossier administratif.** Celui-ci est soit téléchargeable sur le site de la ville : rubrique Jeunesse, onglet Petite Enfance, soit disponible au secrétariat de la Maison de l'Enfance ou au service monétique de la Mairie mais sera obligatoirement déposé au secrétariat de la Maison de l'Enfance.

L'inscription de l'enfant à l'accueil de loisirs maternel ne prendra effet qu'à la réception du dossier administratif **complet.**

- Avant chaque vacances scolaires, il est obligatoire de s'inscrire pour permettre le recrutement du personnel d'encadrement. Les bulletins d'inscription sont disponibles au secrétariat de la Maison de l'Enfance, dans les écoles maternelles et téléchargeables.

La programmation est consultable sur le site de la ville, www.ville-cesson-sevigne.fr

■ Renseignements complémentaires
au 02 99 83 74 11

Centre de loisirs des 4-11 ans : vacances d'hiver 2012



Le centre de loisirs des 4-11 ans sera **ouvert du lundi 13 février au vendredi 24 février**, à la journée, la demi-journée, avec ou sans le repas du midi. Les **inscriptions obligatoires** seront enregistrées : par mail (sauf pour l'inscription aux activités) et au bureau du centre de loisirs jusqu'au mardi 7 février à 18h30.

Les inscriptions se feront **le mercredi 1^{er} février** de 17h à 19h, et **le mardi 7 février** de 13h30 à 18h30. Ceux qui ne pourraient se déplacer dans ces créneaux peuvent prendre rendez-vous.

Rappel : l'inscription vaut engagement. Toute absence non-justifiée par un document (certificat médical,...) présenté dans les 15 jours qui suivent la fin des vacances, sera facturée.

Programme des activités :

- **Séances "libres à la patinoire"** (pour les 6-11 ans) : lundi 13 et 20/02. Départ à 13h40 du centre de loisirs. Tarif : **6 €** (gants obligatoires).
- **Poney** (pour les 5-11 ans) : mardi 14/02 et jeudi 23/02. Départ à 13h30 du centre de loisirs. Tarif : **13 €**.
- **Piscine** (tous âges) : mardi 14 et 22/02, jeudi 16 et 23/02, vendredi 17 et 24/02 en matinée. **Gratuit**.
- **Tournoi de foot en salle** (6-11 ans) : mardi 14/02 après-midi. **Gratuit**.
- **Ludopolis** (tous âges) : mercredi 15 et 22/02. Départ 14h. Tarif : **6 €**.
- **Veillée "perdus dans la nuit..."** (primaires) : jeudi 16/02. Tarif : **5 €**.
- **Escalade** (mur de la halle des sports du lycée avec l'OCC, à partir de 9 ans) : jeudi 16/02, à 14h. Tarif : **5 €**.
- **Bowling** (pour les 7-11 ans) vendredi 17 et 24/02. Départ à 13h30. Tarif : **6 €**.
- **Stage de Patinoire** (7-11 ans) : 4 matinées du 20 au 23/02. Départ à 9h30. Tarif : **36 €**.
- **2 spectacles de marionnettes** : à la Paillette, "Mon géant" (à partir de 6 ans) mardi 21/02. Départ 13h30. Tarif : **6 €** ; au Pôle Sud à Chartres de Bretagne, Compagnie le vent des forges "Tim Taou" (4-8 ans) mercredi 22/02. Départ 14h. Tarif : **6 €**.
- **Badminton** (à partir de 8 ans) : jeudi 23/02 après-midi. **Gratuit**.

■ **Renseignements** : Alain Le Nevé et Bertel Dagorn au 02 99 83 52 00 ou 06 18 12 69 13 ou centre-de-loisirs@ville-cesson-sevigne.fr

Campagne de prévention routière auprès des deux-roues

Comme chaque année la police municipale a procédé à une campagne de prévention routière, concernant l'éclairage des deux roues, au collège Bourgchevreuil ainsi qu'au

lycée Sévigné. Pour le collège l'opération s'est déroulée le lundi 12 décembre 2011 à 8h et pour le lycée le mardi 17 janvier à 8h.

Le bilan :

	Nombre de deux roues dans le parc à vélo	Nombre de deux roues comportant un défaut d'éclairage
Collège Bourgchevreuil	37	9
Lycée Sévigné	20	9

Les autres défauts que la police a pu constater sont des commandes de frein défectueuses et (pour un cas) l'absence de catadioptrés (surfaces réfléchissantes qui, éclairées par une source lumineuse, signalent la présence de ceux-ci).

Les cyclistes concernés se sont vu remettre, par la police municipale, une fiche technique

de vérification répertoriant les organes défectueux. Il leur est demandé de faire les réparations nécessaires rapidement et de venir dans nos locaux, munis de la fiche technique, afin de présenter leur moyen de locomotion en règle.

■ Police municipale, Tél : 02 99 83 52 14

Pascal Prioul
peinture • décoration • revêtement de sol



27, rue de Bray - 35510 Cesson-Sévigné - Tél : 02 99 26 98 34 - Fax : 02 99 26 98 54
e-mail : prioul.pascal@wanadoo.fr

Portes ouvertes au collège Bourgchevreuil le 3 février

Une opération "portes ouvertes" est organisée le vendredi 3 février au collège Bourgchevreuil, de 17h à 20h. Différents ateliers, animés par les professeurs, seront présentés ainsi que les productions des élèves.

L'ensemble du personnel sera heureux de vous accueillir.

CPAM : fermé le vendredi



Depuis le 2 janvier, l'accueil de la CPAM (Caisse primaire d'assurance-maladie) de Cesson-Sévigné est ouvert du lundi au jeudi de 8h30 à 17h sans interruption. Fermé le vendredi.

Pour plus de rapidité, faites vos démarches sans vous déplacer : en ligne sur www.ameli.fr ou par téléphone au 36 46 (prix d'un appel local depuis un poste fixe).

■ CPAM - 4, esplanade de l'Hôtel de Ville.

Permanences d'Alcool Assistance

La section Alcool Assistance de Chartres de Bretagne tient des permanences au centre culturel Pôle Sud (salle Camille Claudel), les **vendredis 10 et 24 février**, de 20h à 22h. L'association a pour but de grouper toutes les personnes désirant, par leur engagement personnel, œuvrer efficacement pour la prévention et le traitement de l'alcoolisme, maladie physique, psychologique, sociale et culturelle.

■ **Contacts** : 02 99 92 89 58, 06 76 59 87 08 ou 06 76 59 87 08.

Un nouveau plan de la commune avec Laboplans

La mairie fait réaliser un nouveau plan de la ville de Cesson-Sévigné. Elle a mandaté la société Laboplans pour assurer la création de ce document 2012-2013 réactualisé afin de répondre aux nombreuses demandes des usagers mais aussi des visiteurs. Pour la réussite de ce plan, Stéphane Ray, de la société Laboplans, est le seul habilité à recueillir la publicité nécessaire pour cette opération. Par ailleurs, nous vous demandons de rester vigilants quant au démarchage publicitaire dont vous pourriez faire l'objet, la mairie n'ayant donné aucune autre habilitation.

13 563 électrices et électeurs

Pendant l'année 2011, le service État Civil a enregistré 1 469 inscriptions sur les listes électorales dont 105 le vendredi 30 décembre, 68 le samedi matin 31. Il était possible de s'inscrire par Internet jusqu'à 23h59 le 31 décembre. Au total, en tenant compte de 473 radiations, le tableau comprend 13 563 électrices et électeurs (contre 12 567 aux cantonales 2011).

Les dates à retenir : les dimanches 22 avril et 6 mai, pour les élections présidentielles ; les dimanches 10 et 17 juin, pour les élections législatives.

ÉTAT CIVIL

DU SAMEDI 31 DÉCEMBRE
AU VENDREDI 20 JANVIER

Naissances

- Nathan VIRFOLLET
- Rose GICQUEL
- Lily RENOULT
- Louise PIGEON

Mariage

- Tania LANIEL, étudiante
et Boris BARDIC, étudiant (le 17/12/2011)

Décès

- Pierre ROCHE, 90 ans
- Marcel DUPUY, 64 ans
- Germaine DAVY, veuve HINGANT, 96 ans

GROUPE DU CENTRE ET DE LA DROITE

L'offre culturelle est-elle vraiment pour tous?

En ce qui concerne les arts plastiques, **la galerie Pictura est une vraie opportunité pour Cesson-Sévigné**. Les expositions qui y sont organisées sont de qualité, et les artistes choisis sont souvent renommés ce qui permet d'offrir aux Cessonnois des expositions enrichissantes. Cependant, celles-ci sont orientées essentiellement vers l'art contemporain et donc **plus difficiles d'accès pour les non initiés**. Il n'y a pas **suffisamment de conférenciers** pour aider un public plus large à appréhender ces œuvres, et lui permettre de les apprécier.

De même la commune ne travaille pas du tout avec le Fond Régional d'Art Contemporain (FRAC). Pourtant celui-ci offre près de **4 000 œuvres à disposition des communes avec conférenciers**. Utiliser ce fond permettrait de diversifier les œuvres exposées, à moindre coût, et de proposer plus de conférences.

L'accès à diverses formes d'art plastique est indispensable à nos yeux et pas seulement à l'art contemporain, **les arts figuratif et semi-figuratif doivent aussi avoir leur place**.

Enfin, il est dommage que des artistes professionnels et amateurs locaux, de toutes techniques, n'aient pas accès à cette galerie, car cela pourrait être un formidable lieu d'échange et de passage pour tous.

La programmation culturelle quand à elle, est de qualité, un effort de diversification a été fait, mais elle est trop vaste : par exemple **36 spectacles ont eu lieu en 2011**. Certains spectacles peinent à rencontrer leur public :

- Vers toi terre promise : **4 806 €** de recettes pour **21 708 €** de dépenses
- Le chant du dindon : **7 270 €** de recettes pour **32 997 €** de dépenses

De plus une dizaine de spectacles **gratuits** dont **certains, très onéreux**, sont programmés chaque année : "La jurassienne de réparation" : **7 000 €**, "La guinguette" : **26 434 €**.

Globalement **l'action culturelle** (frais inhérents à la programmation culturelle y compris les frais

de personnel), engendre **un déficit de 703 946,23 € en 2011 pour un budget de 1 037 546,23 €** (données du BP 2011 fonction 33 de la nomenclature M14), c'est excessif.

La culture a un prix, certes, mais **avançons pas à pas** et s'il est naturel de proposer de nouvelles affiches chaque année, il semble sage de conserver ce qui plaît, comme par exemple, **le théâtre de boulevard qui avait trouvé son public et présentait un budget presque à l'équilibre**: déficit de 21 080 € pour des dépenses de 214 340 € pour 15 représentations (données extraites du budget de la saison culturelle 2008-2009).

Nous pensons également qu'en mutualisant certains spectacles avec d'autres communes nous ferions de précieuses économies.

De plus **en proposant un peu moins de spectacles** de compagnie en résidence ou de spectacles gratuits, nous pourrions faire profiter les familles Cessonnoises de prix attractifs qui **les inciteraient à savourer ensemble le spectacle de leur choix**.

De même, un public quelque peu oublié mériterait que l'on s'y intéresse; ce sont **les jeunes adultes (18/35 ans)** car dans la programmation **trop peu de spectacles leur sont destinés**.

Enfin, nous déplorons l'absence de conférences ayant pour thème : **l'art, la littérature, l'histoire, la philosophie...**, le manque de concerts de **musique classique**. Certains Cessonnois regrettent l'insuffisance de **pièces classiques**.

Nous souhaiterions une programmation, non pas en concurrence mais en complémentarité avec Rennes, le TNB et les autres scènes de Rennes métropole.

Prochaine permanence : Madame Annie Lecué, samedi 3 mars 2012 de 10h à 12h, local de l'opposition, Maison des associations, Touche Ablin.

Le groupe du Centre et de la Droite.

**Contact : francoise.gobaille@wanadoo.fr,
06 78 10 95 24**



J-P. Borely



C. Cabarbaye



A-S. Durand



F. Gobaille



A. Lecué



A. Plouhinec



A. Rocca



D. Schneider

Note du directeur de la publication.

L'évolution des coûts réels de la programmation culturelle depuis 2006 sera présentée dans un prochain numéro du CIM.

Menus du 30 janvier au 15 février

www.ville-cesson-sevigne.fr

RUBRIQUE : ÉDUCATION JEUNESSE

Lundi 30 janvier

- Potage de **légumes bio**
- Sauté de volaille forestier avec coquillettes
- Vache qui rit
- Mousse au chocolat/flan

Goûter : pain Nutella

Mardi 1^{er} février

- Feuilleté au fromage, crêpe au jambon
- Bœuf mode avec carottes
- Yaourt aromatisé
- Banane

Goûter : pain fromage

Mercredi 2

- Pâté de foie
- Filet de poisson sauce aurore avec Boulghour brocolis
- Coulommiers
- **Pomme bio**

Goûter : pain beurre chocolat

Jeudi 3

- Potage de **légumes bio**
- Jambon grill avec haricots verts
- Edam
- Crêpe de la Chandeleur

Goûter : pain beurre fruit

Vendredi 4

- Salade mêlée radis noir râpée
- Parmentier de poisson **lait bio**
- Chantaillou
- Purée pomme/ananas au sirop

Goûter : pain confiture

Lundi 6

- Salade western/salade de pâtes au surimi
- Filet de dinde au jus avec mitonnée de légumes
- Fromage blanc
- **Pomme bio**

Goûter : pain fromage

Mardi 7

- Pomelos de Chine
- Sauté de porc au caramel avec riz blanc
- Cocktail de fruits coco/accras banane chocolat

Goûter : pain fromage

Mercredi 8

- Carottes râpées
- Boulettes d'agneau marocaines avec semoule et légumes couscous
- Cantadou
- Entremets vanille

Goûter : pain Nutella

Jeudi 9

- Betteraves râpées vinaigrette et salade d'endives
- Bœuf bourguignon avec choux-fleurs et pommes de terre
- **Fromage bio**
- Purée de pommes et cocktail de fruits

Goûter : pain confiture

Vendredi 10

- Velouté de **légumes bio**
- Macaroni crème aux 2 poissons
- Gouda
- Poire

Goûter : pain beurre chocolat

Lundi 13

- Trio de salades/concombres
- Saucisses de Toulouse avec lentilles
- Camembert
- Flan nappé caramel

Goûter : pain beurre fruit

Mardi 14

- Potage de **légumes bio**
- Goulash de bœuf avec haricots verts
- Tome grise
- **Pomme bio**

Goûter : pain confiture

Mercredi 15

- Macédoine de légumes mayonnaise
- Émincé de dinde à la normande
- Tortis
- Bircher muesli/entremets biscuits

Goûter : pain Nutella

PLUS DE 400 PERSONNES AU RENDEZ-VOUS DU NOËL DES PETITS CESSONNAIS

Le Noël des petits Cessonnois s'est déroulé mercredi 4 janvier au Carré Sévigné. Au programme cet après-midi organisé par le service Social : un spectacle de la compagnie Johnny Carher "La mémé dans le poste", les résultats du concours de dessin et un goûter. "Au total, nous avons

reçu 303 lettres dont 101 dessins qui ont été affichés dans le hall du centre culturel à compter du 14 décembre dans le cadre du Noël des Cessonnois." précise Claudine David, adjointe chargée de l'éducation, de la jeunesse et de la vie citoyenne.



Claudine David, adjointe chargée de l'éducation, de la jeunesse et de la vie citoyenne a donné les noms des gagnants.

Les gagnant(e)s : Lili Rose Guedeu (3 ans), Clémence Launay (4 ans), Garance Pean (4 ans), Killian Vautrain (5 ans), Neven Louer (5 ans), Ludivine Toulou (6 ans), Cyrius Balbot (6 ans), Estelle Godé (7 ans), Nathan Di-

raison (7 ans), Lola Deroine (7 ans).

Un prix spécial pour un dessin collectif a été donné à Ninon Prat-Camenen, Candice Echardel et Sophie Levoux (enfants de la garderie de l'école Notre-Dame).



La compagnie Johnny Carher a présenté le spectacle "La mémé dans le poste".



Plus de 400 personnes ont participé au traditionnel rendez-vous de début d'année.



Pour le bonheur des petits, le Père Noël était présent.

DEUX PETITS CESSONNAIS À EURODISNEY

Le Lions-club a organisé son action "Prendre un enfant par la main", qui consiste à amener pour deux jours, avant Noël, 120 enfants de 9 à 10 ans, venus de tout l'Ouest de la France. Le Lions-Club Rennes Rives de L'Ille a participé à cette action en partenariat avec la ville de Cesson-Sévigné. Les deux Cessonnais Pauline Altun et Enzo Hamon étaient heureux de découvrir le parc d'attraction les 14 et 15 décembre.



LES VŒUX DU MAIRE : ASSOCIATIONS ET ENTREPRISES RASSEMBLÉES



Michel Bihan, le maire, a présenté ses traditionnels vœux le 13 janvier au Carré Sévigné. La nouveauté cette année, une seule cérémonie pour les associations et les entreprises, "pour rassembler tout le monde" a-t-il indiqué.

Plus de 550 personnes ont assisté à la soirée animée

par Vincent Simonneau, journaliste à TV Rennes. Le maire a rappelé les satisfactions de l'année 2011 (la nouvelle salle de tennis de table, le Carré Sévigné rénové, le challenge de la ville la plus sportive, la signature de la charte égalité entre les femmes et les hommes...). Parmi les inquiétudes, les chiffres de l'Insee, le manque de médecins généralistes avec des départs en retraite annoncés. *"On espère mettre en place des maisons médicales"* a précisé Michel Bihan.

Pour l'année 2012, il a annoncé la déviation des réseaux dès l'automne prochain pour le métro, les travaux pour la LGV (ligne à grande vitesse), le déploiement de la fibre optique (de 2012 à 2016) pour une meilleure qualité du débit, des travaux au centre culturel le château d'eau, l'espace citoyen, ViaSilvia. *"Il faut rester optimiste, Cesson-Sévigné est une ville qui va de l'avant, qui a des ambitions"*.



Le public est venu nombreux pour la cérémonie des vœux.

En surprise, les frères Chaix, Gaëtan et Godefroy, connus pour avoir participé à l'émission Incroyable Talent, ont exécuté une prestation remarquable. *"Nous sommes passionnés d'aéro-modélisme, ont-ils expliqué à Vincent Simonneau. On voulait donner un côté artistique à notre vol."* Interrogés sur ce qui a changé depuis l'émission, ils ont été catégoriques : *"On continue nos études ! Le samedi, on s'entraîne, on a reçu pas mal de propositions par des agences événementielles et du cirque Pinder."* Avis aux amateurs, les frères Chaix souhaiteraient mettre en place un petit club. Pour cela, ils recherchent une salle. *"On est passionné, on a envie de partager"* se sont confiés les deux cessonnois.



Les frères Chaix, les deux invités-surprise. Leur prestation avec leurs avions a été très appréciée du public.

Trois personnes qui font Cesson-Sévigné ont présenté leur activité :

Vincent Guillemot, du restaurant l'Adresse, cours de la Vilaine, qui a été récompensé l'année dernière par la Chouette d'or au festival gourmand.

Willy Patsouris, PDG du groupe Coralis. Implantée rue de Fougères, c'est l'une des plus vieilles entreprises de Cesson-Sévigné, datant de 1949. Coralis, c'est presque 600 salariés, 700 fermes collectées sur 40 km autour de l'usine.

Dominique Drouet, président de l'association Action Emploi Cesson, qui a été créée en 1988. Il a fait le point sur l'année 2011 : *"Il y a 600 demandeurs d'emploi à Cesson et la porte de nos locaux a été poussée 2 100 fois dans l'année"* a précisé Dominique Drouet. Il a profité de la soirée pour lancer un appel aux entreprises susceptibles d'accueillir un demandeur d'emploi.



Des élus du conseil municipal des jeunes ont également été mis à l'honneur pour leurs actions.

COMMENT ÉVALUER LA PERFORMANCE ÉNERGÉTIQUE DE MON LOGEMENT ?



Vous trouverez dans cet article des indications pour évaluer la performance de votre logement. Attention, il est possible que la valeur obtenue d'après vos consommations réelles ne soit pas le reflet de la performance de votre logement. En effet, vous obtiendrez un ordre de grandeur mais nombreux éléments jouent sur la consommation d'énergie de votre logement, no-

tamment l'occupation du logement et les consignes de température qui y sont appliquées. En effet, un même logement ne consommera pas du tout la même quantité d'énergie avec une occupation continue et une température de consigne de 21°C jour et nuit comparé à une maison identique inoccupée en journée et des consignes de température de 19°C en présence et 16°C en absence et de nuit. Dans le deuxième cas la consommation sera environ 40 % plus faible que dans le premier.

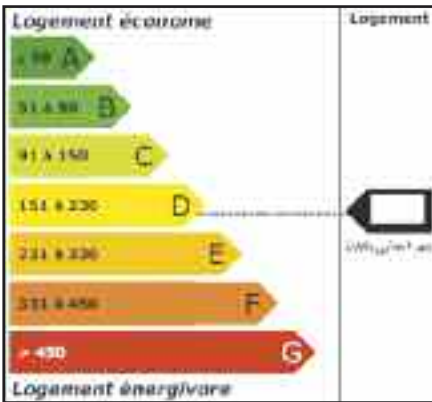

Comme pour l'électroménager (et désormais les voitures neuves), l'étiquette énergie est depuis 2006 également présente sur les logements. Elle permet, no-

tamment lors de la réalisation d'un diagnostic de performance énergétique, d'estimer les consommations prévisionnelles d'énergie des logements et des bâtiments mis en vente ou loués.

L'étiquette énergie présente la consommation estimée du logement (chauffage, ECS et ventilation) en kWhep/m²/an. L'énergie primaire (kWhep) c'est l'énergie consommée sur l'ensemble de la chaîne (rendement de l'usine de production, pertes de transport) et pas seulement chez l'utilisateur final (dans ce cas on parle d'énergie final_ kWhef).

En France la consommation moyenne des logements est de 240 kWhep/m²/an. Les maisons construites aujourd'hui ont l'obligation de ne pas dépasser une consommation de 110 kWhep/m²/an (190 kWh/m²/an pour les maisons chauffées à l'électricité). En 2012, la consommation d'une maison construite en Bretagne ne devra pas dépasser 55 kWhep/m²/an.

Où est situé votre logement sur l'étiquette ?

Pour estimer la performance de votre logement, il faut connaître la surface totale chauffée (S) et la consommation d'énergie liée au chauffage et à l'eau chaude (E).
Remarque : si votre maison est "en tout électrique", pour estimer la part chauffage et eau chaude dans la facture, retrancher 1 000 kWh par personne à vo-

tre consommation annuelle d'électricité (cela correspond à la consommation moyenne annuelle pour les usages spécifiques de l'électricité).

À partir du tableau ci-dessous, on peut calculer sa consommation annuelle d'énergie primaire en appliquant un coefficient (Δ). Celui-ci varie en fonction du type d'énergie utilisé :

Énergie utilisée (E)	Coefficient de conversion (Δ)
1 litre de fioul domestique	10 kWhep
1 kWh électrique	2,58 kWhep*
1 kWh de gaz naturel	1 kWhep
1 kg de propane	12,8 kWhep
1m³ bois (1 stère)	1 000 kWhep

*pour amener 1 kWhef (énergie finale) d'électricité dans votre logement il en a fallu 2,58 en amont (pertes à la production et durant le transport).



HULINE Patrice

Plomberie - Chauffage

Énergie renouvelable

Aménagement salle de bain

Neuf et
Rénovation



48 rue de Broay - 35510 CESSON-SÉVIGNÉ

Tél : 02 99 83 74 28 - Fax : 02 23 45 10 77 - patricehuline@orange.fr



79 bd de Dézerseul • 35510 Cesson-Sévigné

Tél : 02.99.83.33.15 • Fax : 02.99.83.43.28

Maçonnerie

Neuf et rénovation

Eco-construction

Devenez propriétaire



Cœur de Ville

Cesson-Sévigné

28 appartements
pour la résidence principale

€ 12 au m²

Accès libre
coopérative

Bâtiment
sous
convention
B.B.C.

Toutes nos offres sur

www.habitation-familiale.coop

02 23 30 50 50

110 Boulevard Clémenceau - RENNES
Métro Clémenceau

**habitation
familiale**
Coopérative de l'habitat

Qualité de la distribution de l'eau



Dans le bulletin édité le 6 janvier, l'ingénieur principal d'études sanitaires déclare que l'eau est de bonne qualité et répond, au regard des paramètres analysés, aux limites réglementaires de qualité.

Au cinéma en bus

Une **convention de partenariat** vient d'être signée avec la STAR et le cinéma Le Sévigné : sur présentation de votre carte KorriGo en cours de validité, vous pouvez bénéficier depuis le 1^{er} janvier du tarif réduit (5 €). L'arrêt le plus proche de la ligne 6 (arrêt "Muguet") se trouve à 200 mètres du Sévigné.



GAZ ET ÉLECTRICITÉ : AUTOMATISATION DES TARIFS SOCIAUX DÉBUT 2012

Les tarifs sociaux du gaz naturel (tarif spécial solidarité) et de l'électricité (tarif première nécessité) permettent aux ménages les plus modestes de payer moins cher leur facture d'énergie. Les foyers concernés sont ceux dont les ressources sont inférieures au plafond d'attribution de la CMU-C : 7 771 € par an pour une personne seule ou 11 657 € par an pour un couple.

Aujourd'hui, les caisses d'assurance-maladie transmettent aux fournisseurs d'électricité et de gaz, selon une fréquence maximale de 3 mois, les noms, prénoms et adresses des personnes susceptibles de bénéficier des tarifs sociaux. Les fournisseurs adressent alors à leurs clients une attestation, à remplir et à retourner.

Le gouvernement a constaté que seuls 600 000 foyers sur 1,5 à 2 millions de foyers éligibles bénéficiaient actuellement de ces tarifs.

Un projet de décret tend à appliquer automatiquement les tarifs sociaux de l'énergie à partir du

1^{er} janvier 2012 aux foyers éligibles, sur la base des informations transmises par les caisses d'assurance-maladie et sans aucune démarche à accomplir pour les bénéficiaires. Pour éviter d'exclure des personnes ayant oublié de prolonger leurs droits à la CMU, les droits aux tarifs sociaux courront six mois de plus que ceux de la CMU.

Attention, ce décret n'est pas encore en vigueur et il est donc nécessaire pour l'instant de renvoyer la demande de tarif social à son fournisseur.

■ **Pour en savoir plus : Maison de la consommation et de l'environnement – 81 bd Albert 1^{er} dans Rennes Sud (suite au déménagement), Tél : 02 99 30 35 50, www.mce-info.org**

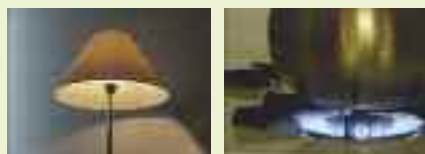

LE CHAUFFAGE BIOTIQUE AVEC BBC 35



Patrick Ferreira et Jean-Baptiste Mérienne, associés avec Olivier Desforges (absent sur la photo) de BBC 35.

L'entreprise BBC 35 (Biotique basse consommation) s'est installée rue de Bray à la Monniais depuis le mois de septembre. Elle propose un chauffage par rayonnements infrarouges. *"L'avantage de ce type de chauffage est un confort très important, souligne Patrick Ferreira, associé avec Jean-Baptiste Mérienne et Olivier Desforges de BBC 35. C'est électrique mais ça consomme peu de Watts Il est donc économique."* Le chauffage infrarouge ne réchauffe pas l'air, mais les matières solides. Les murs intérieurs et le mobilier stockent la chaleur et la diffuse ensuite.

Ce chauffage biotique a été breveté en Allemagne. *"Nous avons l'exclusivité en Bretagne et ses départements limitrophes."* Un chauffage rayonnant infrarouge ne produit pas de circulation d'air et évite ainsi les mouvements de poussière et tous les inconvénients qui y sont liés. L'air a un taux de poussière inférieur, le rendant plus sain. *"Il n'y a pas d'entretien par rapport à une pompe à chaleur et il n'y a pas d'électronique dedans"* précise Jean-Baptiste Mérienne.

Autre avantage ? *"On peut assortir à toutes les décorations. Maintenant, le chauffage se montre et on peut le mettre au-dessus de son lit"* précise Patrick Ferreira. Dans le magasin, on se croirait presque dans une galerie d'art. Les clients ont le choix entre des plaques chauffantes en pierre naturelle, en imitation, en céramique ou en ardoise. BBC 35 a la particularité d'avoir deux entrées : l'une rue de Bray, l'autre place Carrick-on-Shannon. *"L'espace nous permet de présenter un joli show-room"*. Pourquoi avoir choisi l'implantation de l'entreprise à Cesson-Sévigné ? *"Nous apprécions la commune, son image et le fait qu'elle fasse des efforts pour les énergies renouvelables. On espère qu'elle va continuer à s'investir."*

■ **BBC 35, à la Monniais, 52 rue de Bray, Tél : 02 90 56 07 48. Ouverture du lundi au vendredi de 10h à 12h et de 14h à 18h30, le samedi de 10h à 14h.**

Vous avez la possibilité de passer vos petites annonces dans la rubrique spéciale "Petites annonces" du site de la ville de Cesson-Sévigné : www.ville-cesson-sevigne.fr

La mairie ne saura être tenue pour responsable de tout préjudice direct et indirect découlant de votre utilisation des petites annonces du CIM.

OFFRE D'EMPLOI

Recherche **professeur ou étudiant en musique** pour donner cours de guitare à un enfant de 10 ans. Niveau débutant. Tél : 06 03 13 04 06

Dame cherche un **jardinier pour tailler des arbustes et fruitiers** (taille aux ciseaux) qui accepte les chèques emploi service. Tél : 02 99 83 11 91.

Cherche **femme de ménage** 3h par semaine. Paiement en chèque Cesu. Tél : 06 78 18 38 29.

ADMR (association du service à domicile)
Cesson Vern Chantepie recrute **des aides à domicile** pour entretien du logement, du linge et aide aux courses ; éventuellement garde d'enfants. Travail certains week-ends. Horaires variables. Véhicule indispensable. CDI de 25h à 32h. Débutant accepté. Tél : 02 99 83 70 74.

DEMANDES D'EMPLOI

Jardinier cessonnois **recherche travaux espaces verts**, conseil végétal, création, plantation, entretien de massifs et de haies, tonte de pelouse, évacuation de petits déchets possible. Paiement Cesu accepté. Tél : 06 76 52 45 54.

Homme sérieux cherche **heures de ménages chez particulier**, 6 heures par semaine. Paiement Cesu accepté. Tél : 06 71 03 05 18.

Monsieur **propose multiservices**, travaux peinture intérieur-extérieur, travaux plomberie, électricité, nettoyage Karcher, entretien jardin, coupe arbre, taille de haie. Paiement Cesu. Tél : 06 19 45 90 12.

Jeune fille avec expérience, propose de **garder vos enfants** le soir, le week-end et pendant les vacances scolaires. Tél : 06 72 22 42 39.

Jeune fille sérieuse et expérimentée vous propose de **garder vos enfants** le soir, le week-end et pendant les vacances scolaires. Tél : 06 38 10 73 19.

Femme dynamique recherche **emploi d'auxiliaire de vie** de jour et de nuit. Déplacement possible. Tél : 06 82 32 60 86.

Monsieur donne **cours particuliers** à domicile en histoire-géographie, SVT, anglais, français, et espagnol. Solide expérience de la 6^e à la terminale. Déplacement possible. Tél : 06 27 87 75 18.

Assistante maternelle agréée, longue et nombreuses expériences, cherche **enfant à garder** sauf le mercredi. Quartier Bourgchevreuil. Pour septembre 2012. Rez-de-chaussée avec jardin, proximité école. Tél : 02 99 83 15 39.

DIVERS

Ingénieur-retraité **propose bénévolement** à lycéen(nes) de Cesson-Sévigné 1^{er} E-S/ S, Terminales E-S/S **une remise à niveau en maths** (barycentre, nombres complexes, trigo, proba...) lors des vacances de février (du lundi 13 au vendredi 24) tous les jours hors samedi, dimanche, de 15h à 17h, à son domicile. Tél : 02 99 83 45 98.

Association cessonnoise de bénévoles **recherche** pour le nettoyage périodique de ses locaux un **aspirateur** en bon état, qui pourrait lui être donné. Tél : 09 75 97 41 43.

Perdu chat de 2 ans, de couleur grise légèrement tigrée, ventre beige et yeux verts. Tél : 02 99 83 22 03.

Perdu petite chatte tigrée marron et blanc, 4 mois, quartier de la Boulais. Tél : 06 85 63 21 97.

Perdu béret en lainage beige/gris sur le parvis de la mairie. Merci de le rapporter à la mairie.

SUPERMARCHÉS

G20

DU 1^{er} AU 12 FÉVRIER 2012
pour les clients actifs et clients

ÉCONOMISEZ PLUS DE **100 €** (1)

sur vos achats en magasin



CHANDELEUR G20 DOUCEURS SUCRÉS SANS PRIX SALÉS

8 CRÊPES SUCRÉS
DU NATURE BERRAINT

le sachet 400 g
est 5,50 € le kg

Prix unitaire 2,20[€]

Produit de FRANCE

-0,44[€]

1,76[€]

le sachet



L'AROME DE BLÉ FLUIDE
FRANCAINE

le sachet 1 kg

Prix unitaire 1,09[€]

-0,55[€]

0,54[€]

le sachet



CIDRE[®] TRADITIONNEL LOÏC RAISON

5% vol.

le litre 1,96 € le litre

Prix unitaire 2,25[€]

-0,49[€]

1,76[€]

le litre



(1) Différence entre le prix unitaire de l'article G20 (affiche à 40%) par rapport au prix unitaire habituel. Les prix habituels sont ceux en vigueur au 1^{er} février 2012. Les prix unitaires habituels sont ceux en vigueur au 1^{er} février 2012. Les prix unitaires habituels sont ceux en vigueur au 1^{er} février 2012. Les prix unitaires habituels sont ceux en vigueur au 1^{er} février 2012.

"L'achat G20 est toujours plus facile. À la maison, tout est prêt. Plus vite, plus facilement, plus économiquement."

DÉPENSER MOINS SANS ALLER LOIN



LE PETIT Cim

SUPPLÉMENT JEUNESSE • CULTURE • SPORTS • ASSOCIATIONS • CINÉMA

DATES À RETENIR

Informations au 02 99 83 52 00 (Direction sports et loisirs). L'info municipale en continu :

www.ville-cesson-sevigne.fr

RUBRIQUES : CULTURE, SPORTS
ET ÉDUCATION JEUNESSE

FÉVRIER

- JUSQU'AU 3 FÉVRIER : **exposition photographique** "Pêche en mots salés" de Catherine Le Goff. *Hall du centre culturel. Entrée libre.*
✳ ORG. : VILLE DE CESSON-SÉVIGNÉ.
- MERCREDI 1^{ER} : **café mémoire**, de 15h à 17h, à la *cafétéria de la piscine "L'Hippocampe"*.
✳ ORG. : VILLE CESSON-SÉVIGNÉ.
- JEUDI 2 : **conférence sur la révolution des télécommunications** ces 40 dernières années. *Espace Ferrié à 15h. Entrée libre.*
✳ ORG. : ASSOCIATION ARMORHISTEL.
- VENDREDI 3 : **1^{ER} nuit du sport et de la culture**, de 18h à minuit, dans les salles du dojo, la halle des sports du lycée Sévigné, la salle Paul Janson. *Gratuit.*
✳ ORG. : VILLE DE CESSON-SÉVIGNÉ.
- VENDREDI 3 : documentaire "**Des barjots aux experts**". *Cinéma Le Sévigné à 20h30* (dans le cadre de la nuit du sport et de la culture). *Tarif : 4,30 €.*
- DU VENDREDI 3 AU DIMANCHE 5 : "**Batailles intimes**" de Jean-Michel Ribes. *Auditorium du centre culturel. Tarifs : 7 €, réduit 5 €.*
✳ ORG. : COMPAGNIE THÉÂTRALE CARAMBOLE. RÉSERVATIONS : 02 99 83 23 76.
- SAMEDI 4 : "**Les petites Z'oreilles**", de 0 à 3 ans. *Médiathèque du centre culturel à 11h. Gratuit.*
- SAMEDI 4 et DIMANCHE 5 : **compétition départementale et Breizh Cup**. *Espace sportif Bourgchevreuil. Le samedi, de 9h à 17h et le dimanche, de 9h à 18h. Entrée libre.*
✳ ORG. : OCC GYM.
- MARDI 7 : connaissance du monde, "**La Turquie, des empires et des Hommes**" à 17h30. *Cinéma Le Sévigné.*
- MARDI 7 : **concert "Les Temps modernes"** avec les élèves du pôle Musique et danse. *Auditorium du centre culturel à 20h30. Entrée libre.*
- MERCREDI 8 : heure du conte "**Il était une fois Au royaume des dragons**", à partir de 5 ans. *Médiathèque du centre culturel à 15h30. Gratuit.*
- MERCREDI 8 : **conférence "Jean XXIII et l'idée du Concile"**, *espace Jean XXIII, 2 allée du Muguet (face au cinéma Le Sévigné). Entrée libre.*
- DU MERCREDI 8 AU VENDREDI 2 MARS : "**Du cake walk au hip-hop**", exposition. *Hall du centre culturel. Entrée libre.*
✳ ORG. : VILLE DE CESSON-SÉVIGNÉ.
- VENDREDI 10 : **Vernissage de l'exposition du conseil municipal des jeunes et les personnes âgées de la résidence Automne**. *Médiathèque du centre culturel à 18h. Gratuit.* L'exposition se poursuit jusqu'au mercredi 29 février.
- JUSQU'AU VENDREDI 10 : "**Figure-toi**", exposition d'art contemporain. *Galerie Pictura. Entrée libre.*
- VENDREDI 10 : **Cesson Rennes-Métropole HB reçoit Paris**. *Palais des Sports à 20h45.*
- SAMEDI 11 : 2^e édition de la **Fémina Cup** (football féminin). *Stade de la Valette de 14h à 16h. Gratuit.*
✳ ORG. : DISTRICT 35.
- SAMEDI 18 : **repas des aînés**. *Carré Sévigné à 12h.*
✳ ORG. : VILLE DE CESSON-SÉVIGNÉ.
- LUNDI 20 : **concert Gospel**. *Église à 20h30. Gratuit.*
✳ ORG. : ASSOCIATION CALABASH.
- MERCREDI 22 : heure du conte "**Il était une fois Papy tu viens ? Mamie aussi ?**", à partir de 4 ans. *Médiathèque du centre culturel à 15h30. Gratuit.*
- VENDREDI 24 et SAMEDI 25 : **tournois en salle**, seniors le vendredi, U13 et U15 le samedi. *Palais des Sports. Entrée libre.*
✳ ORG. : OC FOOTBALL.

JEUNESSE

Programme des vacances de février – 10/13 ans à l'Etournel

Dates	Projets, activités ou sorties	Horaires	Tarifs
13 février	Initiation gymnastique rythmique	14h30-17h30	-
14 février	Accueil	14h-18h30	-
15 février	Activité manuelle : décoration murale	14h30-17h	3 €
	Soirée raclette	17h-22h30	2 €
16 février	Accueil	14h-18h30	-
17 février	Au choix des jeunes		
	Atelier d'écriture	14h30-17h30	-
20 février	Accueil	14h-18h30	-
21 février	Enquête au labo (espace des sciences)	À définir	3 €
22 février	Atelier cuisine marocaine	14h-22h30	2 €
	Accueil	14h-18h30	-
23 février	Atelier maquillage et manucure	14h-18h30	5 €
24 février	Patinoire	14h30-18h	4 €

Programme des vacances de février – 10/13 ans à l'Escale

Dates	Projets, activités ou sorties	Horaires	Tarifs
13 février	Accueil informel	14h-18h30	-
14 février	Rencontres artistiques au Festival Travelling Junior (1) (Prévoir un pique nique et prévoir tickets STAR)	9h-18h	3 €
15 février	Accueil informel	14h-18h30	-
	Raclette Party	17h-22h30	2 €
16 février	Escalade	14h-16h30	5 €
17 février	Accueil informel	14h-18h30	-
	Au choix des jeunes	14h-17h30	
20 février	Accueil informel	14h-18h30	-
21 février	Bowling (2 parties)	14h-17h30	5 €
22 février	Atelier cuisine Marocaine	14h-22h30	2 €
	Accueil informel	14h-18h30	-
23 février	Tournoi de Foot intercommunal	13h30-18h30	-
24 février	Porte photo + Pâte FIMO	14h-17h30	3 €
	Accueil informel	14h-18h30	-
25 février	Match de foot SRFC/Lille	À définir	À définir

(1) Le Service Jeunesse propose le mardi 14 février aux 10-13 ans de participer au Festival Travelling Junior Bruxelles.

Au programme : le matin projection de films d'animation avec la rencontre des réalisateurs et l'après-

midi se poursuivra avec un atelier "Cinéma" aux Musées des Beaux-arts de Rennes.

Tarif : 3 €. Prévoir un pique-nique et deux titres de transports de la STAR.

Programme des vacances de février – 14/17 ans

Dates	Projets, activités ou sorties	Horaires	Tarifs
Du 11 au 18/02	Projet Montagne : Séjour à Crest-Voland	-	-
16 février	Soirée : "À toi de choisir !" (bowling, Karting, Guitar Héro, Raclette...)	À définir	Selon activité
20 février	Accueil (Temps de discussion, d'échange, jeu...)	14h-18h30	-
21 février	Découverte de Vieilles consoles de jeux (Prévoir le pique-nique)	16h30-23h30	-
22 février	Formation au Premiers secours PSC1	9h-12h 13h30-17h 9h-12h30	(voir ci-dessous)
23 février	Soirée : "À toi de choisir !" (bowling, Karting, Guitar Hero, Raclette...)	À définir	Selon activité
24 février	Accueil (Temps de discussion, d'échange, jeu...)	14h-18h30	-
25 février	Match SRFC/Lille	À définir	À définir

Inscriptions à partir du mercredi 1^{er} février, 14h.

EXPÉRIMENTATION INFORMATIONS-JEUNESSE



Dans le cadre de l'expérimentation Informations-Jeunesse, le service Jeunesse en partenariat avec l'association Action Emploi Cesson met en place des ateliers favorisant la recherche de Job d'été en direction des 16-23 ans. Le 1^{er} atelier s'est déroulé mardi 17 janvier, sur le thème "Comment rédiger votre CV ?". Il était animé par Sandra Jacob, conseillère emploi du Point Accueil Emploi. "Dans ma section au lycée, je n'ai pas accès à ce genre d'atelier, explique Pierre-Emmanuel, et pourtant c'est super-intéressant." L'atelier répond à un besoin des jeunes pour s'informer sur l'accès à l'emploi. Les prochains rendez-vous sont fixés le jeudi 2 février

de 18h à 19h30 "Comment rédiger une lettre de motivation ?" et le mardi 7 février de 18h à 19h30 "Bien se préparer pour l'entretien d'embauche ?". Il reste encore des places disponibles. Inscriptions auprès des animateurs de la Maison des Jeunes, l'Escal. Il est possible de s'inscrire à un seul atelier. Gratuit. Chaque atelier est limité à 10 places.

■ Renseignements :

Maison des jeunes l'Escal, allée de
Champagné. Tél : 02 99 83 52 00.

Maison des jeunes l'Étourmel- 4, rue
Carrick-on-Shannon. Tél : 02 99 83 09 68.

JEUNESSE

Rock'n Solex, 45^e édition



Avis à tous les passionnés de mécanique, le service jeunesse recherche de vaillants pilotes pour participer à la course d'endurance mythique du festival Rock'n Solex, 45^e du nom, du **18 au 20 mai**.

Mais avant de pouvoir rouler et tenter de battre le record de l'an passé, notre bolide a besoin d'une bonne révision.

Attention : nombre de places très limitées !

Formation aux premiers secours, PSC1

Les premières minutes suivant un accident sont les plus cruciales. Il est donc important de connaître les premiers gestes qui peuvent sauver une vie. Le service jeunesse te propose de suivre la formation PSC1 le mercredi 22 et le jeudi 23 février. Horaires: Mercredi 22 février (9h-12h30 / 13h30-17h) et jeudi 23 février (9h-12h30).

Tarifs : - 16 ans : 43 € / + 16 ans : 55 € (tarif selon le quotient familial)

Dernière ligne droite avant la montagne



Les neufs jeunes du projet "À nous la Montagne 2012" se sont réunis l'après-midi du mercredi 11 janvier afin de préparer leur semaine aux sports d'hiver. Au programme de cette rencontre, la discussion et la rédaction du règlement intérieur et la réalisation du planning du séjour. Les jeunes sont très motivés et pleinement investis dans l'organisation de leurs vacances. Aux vacances d'automne 2011, ces 9 jeunes avaient participé à une activité de jardinage et d'embellissement des espaces verts cessonais. Cela leur permet de partir aux sports d'hiver pour un montant raisonnable puisqu'en contrepartie la ville de Cesson-Sévigné prend en charge 40 % du coût du séjour.

Retour sur les vacances de décembre 2011

Pendant les vacances de Noël, la maison des jeunes de l'Étournel a organisé un stage couture. Grâce à l'Atelier des petites mains, huit jeunes filles ont pu, sur deux journées, apprendre à piquer, se servir d'une machine à coudre, poser un biais...



■ Renseignements :

**Maison des jeunes l'Éscale - allée de
Champagné. Tél. : 02 99 83 52 00.**

**Maison des jeunes l'Étournel - 4, rue
Carrick-on-Shannon. Tél. : 02 99 83 09 68.
service.jeunesse@ville-cesson-sevigne.fr**

LE CENTRE CULTUREL

Tél. : 02 99 83 52 00 - Mél: centre-culturel@ville-cesson-sevigne.fr

Accueil • Billetterie

- mardi, jeudi et vendredi14h-18h30
- mercredi10h-18h30
- samedi10h-12h30

L'ensemble de la saison culturelle se trouve sur le site de la ville : www.ville-cesson-sevigne.fr.
La plaquette peut être retirée au centre culturel.



Les quatre artistes Denis Orhant, Nathalie Léonart, Pierre Collin, Ricardo Cavallo entourés de Loïc Bodin, directeur de la galerie Pictura et du pôle Arts Plastiques et Christian Anneix, adjoint chargé de la culture et du patrimoine ; lors du vernissage qui s'est déroulé le mardi 10 janvier.

EXPOSITION D'ART CONTEMPORAIN

Figure-toi



Quatre artistes d'une génération, quatre univers picturaux liés par la narration, une exposition... De Nathalie Léonart, Pierre Collin, Denis Orhant et Ricardo Cavallo.

À noter : visites commentées tous les samedis à 11h.

Jusqu'au 10 février - Galerie Pictura.

Entrée libre

CHANSON FRANÇAISE

Zazie



Judi 2 février à 20h30 - Carré Sévigné

TARIFS

Plein : 32 €, réduit : 29 € et jeune : 22 €.



© LAURENT SÉROUSSI

CULTURE

MARIONNETTES ET MUSIQUE

Dans l'œil du judas Le théâtre du Rugissant



Ce spectacle a lieu dans le cadre du 19^e festival *Mamimagini* (festival des arts de la marionnette).

Dès 10 ans.

Mardi 7 et mercredi 8 février à 20h30

Carré Sévigné

TARIFS

Plein : 20 €, réduit : 18 € et jeune : 12 €.

EXPOSITION TEMPORAIRE

Du cake walk au hip-hop

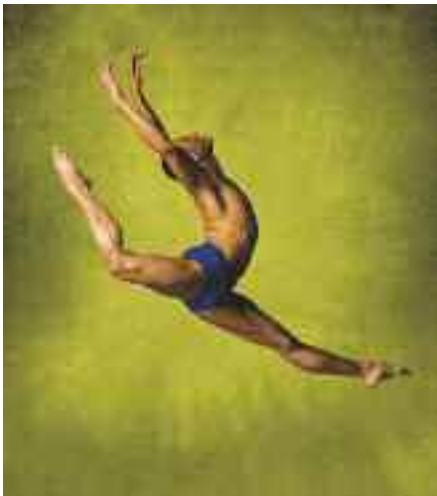

© DR

L'histoire d'une culture chorégraphique à l'origine de la danse jazz.

Du mercredi 8 février

au vendredi 2 mars

Hall du centre Culturel

Entrée libre

DANSE

Homme animal

Festival En Avant-scène



Avec sa nouvelle création, la chorégraphe franco-américaine Matthéa Vendetta nous interroge sur la nature humaine. En mêlant les techniques de la danse jazz, du classique, et du hip-hop, elle tente ainsi de saisir la part vitale, l'animalité mais aussi l'humanité qui nous caractérisent. Sur scène, deux danseurs et une danseuse époustoufflants de grâce féline et de virtuosité, nous plongent dans un univers sauvage et poétique. Aux corps dépouillés, tour à tour homme et animal, préhistoriques et mécaniques, fluides et dépossédés, ils dansent sur une bande-son très envoûtante.

Jeudi 23 Février 20h30 - Carré Sévigné

TARIFS

Billetterie assurée par la Cie Calabash 02 99 83 79 08



© VINCENT NUTEAU

DANSE

Récital - Festival En Avant-scène

Direction artistique : Mourad Merzouki

Dix ans après sa création, la compagnie Käfig reprend *Récital*, un spectacle événement. Proposant un curieux alliage où l'énergie de la danse se mêle à l'humour et aux sonorités du violon et du talk box, il met en scène six danseurs pour un savant mélange d'exploits physiques et de douceur poétique. Devenue l'une des compagnies les plus importantes avec des spectacles fondateurs de la culture hip-hop, la Cie Käfig ne cesse de renouveler le langage de cet art en le provoquant, en le détournant de son sens premier, avec une grande diversité chorégraphique, esthétique et scénographique.

Un spectacle qui lors de sa création a rencontré en Europe un large succès auprès du public, de la presse et des professionnels. À découvrir ou à redécouvrir pour le plaisir des sens.

Mardi 28 Février 20h30 - Carré Sévigné

TARIFS

Plein : 22 €, réduit : 20 € et jeune : 13 €.



© LOHAIL

THÉÂTRE/CABARET

Idéal club

Cie Les 26 000 couverts

Vendredi 2 et samedi 3 mars - Carré Sévigné

Complet

CULTURE

LE FESTIVAL EN AVANT-SCÈNE DU 10 AU 28 FÉVRIER



L'association Calabash organise la 2^e édition du Festival En Avant-Scène. Festival dédié à la danse et à la culture jazz, l'édition 2012 aura lieu du **vendredi 10 au mardi 28 février à Pacé et Cesson-Sévigné**. Alliant musique, danse et stage, les organisateurs souhaitent faire de cette manifestation un lieu de rencontres et d'échanges entre les artistes, les professionnels, les amateurs et le public.

Au programme :

Vendredi 10 février : le Festival ouvrira par un Bal Jazz salle Le Ponant à Pacé à 20h.

Lundi 20 : concert Gospel gratuit à l'église de Cesson-Sévigné à 20h30.

Mardi 21 : un ciné-jazz avec la projection du film d'animation "Chico&Rita" au Cinéma Le Sévigné à 20h30. Tarifs : cinéma.

Jeudi 23 : la pièce Homme/Animal de la compagnie Vendetta Mathéa, à 20h30 au centre culturel. Tarifs : plein, 15 € ; réduit, 12 €.

Vendredi 24 : soirée découverte de jeunes chorégraphes jazz à 20h30 au centre culturel. Tarif unique : 3 €.

Samedi 25 : moment de partage autour des ateliers du Festival, à 20h30, au centre culturel. Entrée libre.

Mardi 28 : "Récital" au Carré Sévigné à 20h30. Tarifs : plein, 22 € ; réduit : 20 € et jeune : 13 €.

Du mercredi 22 au dimanche 26 février aura lieu un stage proposant cours et ateliers de danse et musique avec des chorégraphes de renommée internationale.

■ **Tout le programme sur le site**
www.association-calabash.org
Tél : 02 99 83 79 08



Une soirée découverte de jeunes chorégraphes jazz est programmée vendredi 24 février à 20h30 au centre culturel.

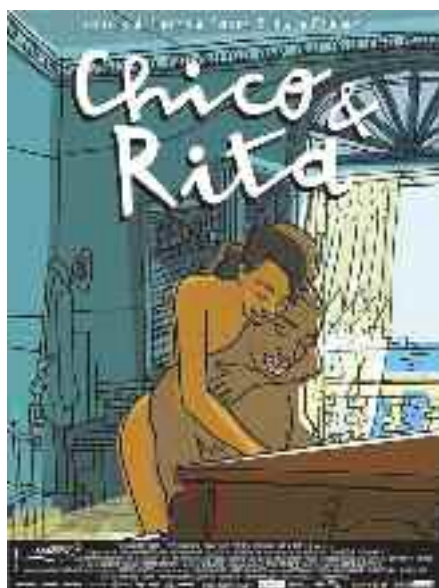

“PÊCHE EN MOTS SALÉS” : EXPOSITION DE CATHERINE LE GOFF

Jusqu'au 3 février, le hall du centre culturel accueille l'exposition photographique **“Pêche en mots salés”** de Catherine Le Goff. *“Je suis finistérienne et j'ai été pigiste pour le journal Le Télégramme, a expliqué la photographe professionnelle lors de l'atelier photographie qu'elle a animé à la médiathèque le 11 janvier. À l'arrivée de mes 40 ans, j'ai décidé de faire ce sujet sur les marins qui me tenait à cœur.”* Elle a accompagné les pêcheurs sur 5 embarquements au total. *“C'est de la pêche côtière, avec un départ à 2 heures du matin et une arrivée vers 17h, voire beaucoup plus tard.”* Sur le bateau, peu de paroles ont été échangées, *“tout le monde est attentif, et il y a beaucoup de bruit.”* Catherine Le Goff les a observés et fait quelques photos, sans les mitrailler. Avec de l'argentine.

Puis, des auteurs et écrivains tels Alain Souchon ou Bernard Giraudeau ont joué le jeu pour écrire les textes sous les photos. L'exposition a été présentée sur l'île de Groix, à Concarneau, Brest... *“C'est la 1^{re} fois que l'exposition se trouve en Ille-et-Vilaine : je trouve ça bien qu'elle vienne dans les terres. On n'y parle pas du travail rude des pêcheurs.”*

Le livre **“Pêche en mots salés”** retrace l'exposition, aux éditions Husson.



Catherine Le Goff, photographe professionnelle, expose **“Pêche en mots salés”** jusqu'au 3 février, dans le hall du centre culturel (entrée libre).

École de musique à l'essai



Jusqu'au 11 février, des professeurs vous proposent plusieurs séances d'essai gratuites sans engagement. Aucune connaissance musicale exigée.

- Professeur de violon : Virginie Blais
- Professeur d'accordéon diatonique : Damien Tatar
- Professeur de saxophone : Johan Toulet



■ Renseignements au secrétariat de l'École municipale de musique (centre culturel) au 02 99 83 52 00

Pôle musique et danse : préparation de l'option musique du baccalauréat

Le pôle musique et danse propose une préparation de l'option musique du baccalauréat avec Christèle Briend, professeur de musique au lycée Bréquigny de Rennes.

Programme :

J.S Bach, messe en Si m, mardi 28 février et mardi 6 mars. M.A Dalbavie Color, mardi 20 et 27 mars. Pink Floyd, Atom Heart Mother, mardi 24 avril et mardi 15 mai.

Les cours d'une durée de 2 heures sont proposés le mardi, de 19h30 à 21h30, salle d'orchestre. (sauf le mardi 20 mars, salle 5).

■ Inscriptions au pôle Musique et Danse jusqu'au 9 février. Tarif : 52,38 €. Tél : 02 99 83 52 00

Les rendez-vous de la médiathèque

Le mercredi 8 février à 15h30 : Il était une fois "Au royaume des dragons"

De mystérieux et légendaires dragons réapparaissent... Merveilleux ou dangereux, hostiles ou bienveillants, faites avec nous un petit tour du monde pour aborder l'année du dragon ! À partir de 5 ans.

■ **Réservation obligatoire à la médiathèque au 02 99 83 52 00**

Temps forts : "Rides de vie, rides de rire"

Vendredi 10 février à 18h : Vernissage de l'exposition "Et si on jouait..."

Anciens jeux bretons en bois, jeux de cartes et jeux de société : la rencontre a été festive pour les enfants du Conseil Municipal des Jeunes et les personnes âgées de la Résidence d'Automne ! Fabien Gautronneau du Club photo de Cesson a pris des photos sur le vif, captant les regards et la bonne humeur contagieuse. Venez rencontrer les différents partenaires de ce beau projet à l'occasion du vernissage. Exposition du 10 au 29 février. Tout public. Entrée libre.



© FABRIEN GAUTRONNEAU

L'exposition photo des enfants du conseil municipal des jeunes et des personnes âgées de la résidence d'Automne se déroulera du vendredi 10 au mercredi 29 février.

Le mercredi 22 février à 15h30 : Il était une fois "Papy tu viens ? Mamie aussi ?"

Pendant les vacances de février, la médiathèque organise une heure du conte spéciale à l'intention des petits enfants et grands-parents pour partager des rires et des émotions, autour d'histoires et de chansons. Tout public, à partir de 4 ans.

■ **Réservation obligatoire à la médiathèque au 02 99 83 52 00**

Concours Image Publique 2012



Ce concours est organisé par l'association "Photo à l'Ouest" (siège social : 6 rue des Artificiers, 35700 Rennes) depuis le 15 décembre 2011 et jusqu'au 30 mars 2012 (cachet de la poste faisant foi), en vue de la sixième édition de la manifestation "l'Image Publique", autour du thème "Paysages et Territoires" (expositions et projections, du 21 septembre au 21 octobre 2012 à Rennes et dans les communes de Rennes-Métropole).

Ce concours est ouvert à toute "personne physique", photographe amateur ou professionnel (autorisation parentale pour les mineurs) sans limitation géographique.

Pour participer, il faut adresser avant le vendredi 30 mars 2012 :

- une à trois photographies **verticales ou carrées** (couleur ou noir et blanc) pouvant servir d'affiche pour la thématique 2012 "Paysages et Territoires"
- la fiche d'inscription complétée et signée (une fiche par inscription) ;
- un chèque de 10 € (à l'ordre de "PAO") pour les droits d'inscription ;
- les formulaires d'autorisation du droit à l'image et de reproduction pour l'image.

■ **Informations : www.photoalouest.info**

Une exposition pour les 30 ans du minitel



Du minitel à internet...

L'association Armohistel présente une exposition "Du minitel à internet, 30 ans de service en ligne", à l'Espe Ferrié - musée

des Transmissions jusqu'en mai.

Le minitel fête les 30 ans de son lancement. Le petit cube en plastique avec écran et clavier a été inventé par le Centre commun d'études de télévision et télécommunication (CCETT) situé à Cesson-Sévigné. Pour célébrer cet anniversaire, Armohistel (Association Armoricaïne de Recherches Historiques sur les Télécommunications), en partenariat avec l'AHTI (l'Association pour l'Histoire des Télécommunications et de l'Informatique), présente une exposition afin de retracer l'histoire de cette grande innovation technique, industrielle et commerciale française des années 80. **Elle est à voir au musée des Transmissions - Espace Ferrié avenue de la Boulaïs, jusqu'en mai prochain.**

CULTURE

Regards sur la ville



C'est quoi ?

"Regards sur la ville" est une nouvelle manifestation artistique organisée par la ville de Cesson-Sévigné.

C'est quand ?

Du 26 au 29 avril 2012

Elle s'adresse à qui ?

Elle s'adresse aux peintres ou dessinateurs, amateurs ou professionnels qui donneront leur regard artistique, imaginaire, poétique sur la ville de Cesson-Sévigné. Le jury fera une sélection des œuvres, parmi les photographies de 2 à 5 œuvres envoyées au centre culturel.

Comment s'inscrire ?

Il faut faire la démarche avant le 20 mars, sur le site internet de la ville, www.ville-cesson-sevigne.fr dans la rubrique Culture.

- Pour plus de renseignements, il suffit de contacter Jérôme Ménard par téléphone au 02 99 83 52 00 ou par mél : regardssurlaville@ville-cesson-sevigne.fr

Connaissance du monde

La Turquie, des Empires et des Hommes

Vincent Halleux photographe et cinéaste s'intéresse aux civilisations. Dans son film documentaire sur la Turquie il nous propose de découvrir cette région qu'on appelait autrefois la Mésopotamie ou l'Asie Mineure qui correspond aujourd'hui à l'est de la Turquie. Carrefour entre l'Orient et l'Occident cette région présente une diversité géographique et des paysages grandioses comme ceux de la Cilicie et de la côte de la Méditerranée orientale. Elle possède également une richesse archéologique et culturelle exceptionnelle. C'est aussi une région aux multiples héritages antiques et médiévaux elle fut le berceau des premières communautés chrétiennes comme Edesse et Antioche, on y trouve des vestiges de l'Empire Byzantin et des forteresses qui ont jalonné la route de Jérusalem au temps des croisades.

Le réalisateur s'intéresse aussi aux minorités qui peuplent ces régions et met l'accent sur le patrimoine en péril comme le chef-d'œuvre d'Alahan et la grotte rupestre de Mut.

Le mardi 7 février au cinéma Le Sévigné à 17h30.



Votre salle de bain de A à Z

Neuf & Rénovation

Le Pro du particulier

Solutions d'Electricité, Chauffage, Plomberie.

Rénovation complète ou partielle de votre habitat.
Remplacement tous types de chaudières.

Dépannage : 06 21 44 53 77

Boutique "HVE" - 35 Cours de la Vieille - CESSON-SEVIGNE - Tél : 02.23.46.07.81

CESSON RENNES MÉTROPOLE HB



© PHILIPPE RIOU

Reprise du championnat en février

Après la trêve, les Irréductibles Cessonnois reprennent le chemin du championnat le vendredi 3 février par un déplacement à Saint-Raphaël. Ils recevront Paris au palais des sports le vendredi 10 février à 20h45.

Rémy Gervelas en sélection du Congo



© PHILIPPE RIOU

Rémy Gervelas

Rémy Gervelas est le seul Irréductible à ne pas avoir rejoint le groupe le 5 janvier pour la reprise de l'entraînement. En effet, il a participé à la Coupe d'Afrique des nations, qui s'est déroulée au Maroc du 11 au 20 janvier, avec la sélection de la République Démocratique du Congo (RDC).

Du hand au ciné

Dans le cadre de la nuit du sport et de la culture organisée par la ville de Cesson-Sévigné, le cinéma Le

Sévigné projettera **vendredi 3 février** à 20h30 le film documentaire retraçant 20 ans d'histoire du handball "Des barjots aux experts". Tarif : 4,30 €.

8^e de finale de coupe de France

Les Cessonnois affronteront Nîmes le week-end du 25 et 26 février.

Journée de détection mercredi 15 février

Le **mercredi 15 février**, Cesson Rennes Métropole HB organise **une journée de détection** pour le recrutement de joueurs au Centre de formation. Cette détection concerne les personnes nées en 1993, 1994 et 1995. Une présélection sera effectuée sur dossier puis une convocation sera envoyée aux personnes retenues pour cette journée.

Le dossier d'inscription est à télécharger, dès à présent, sur le site internet du club (www.cesson-handball.com) dans la rubrique Centre de formation. Une fois complété, il est à renvoyer, accompagné des pièces justificatives, soit par mél à communication@cesson-handball.com, soit par courrier à : Cesson Rennes Métropole HB, Palais des Sports, 3, allée de Champagné, 35510 Cesson Sévigné, impérativement pour le **jeudi 9 février**.

OCC GYMNASTIQUE



Samedi 4 et dimanche 5 février, l'OCC Gymnastique vous invite à venir assister à sa **compétition départementale**, ainsi qu'à la première épreuve de la "**Breizh Cup**" (**coupe de Bretagne**) avec nos meilleures gymnastes. Plus de 300 gymnastes du département vont se confronter sur les 4 agrès traditionnels : la barre, la poutre, le sol et le saut, **le samedi de 9h à 17h et le dimanche de 9h à 18h**. Les gymnastes de l'OC Cesson Gym auront donc l'occasion de venir se mesurer aux différents clubs du département et tenteront de décrocher leur qualification par équipe pour les finales régionales.

Samedi soir, de 17h à 19h, se déroulera également le premier tour de la fameuse Breizh Cup,

qui met en concurrence les 8 meilleurs clubs de la région. Ce sont les clubs de Cesson-Sévigné et de Chartres-de-Bretagne qui se rencontreront à cette occasion, Chartres-de-Bretagne étant un club de niveau national alors que Cesson fait office de "petit poucet". Les gymnastes de chaque club s'affronteront par catégorie de niveau : Poussine/Benjamine/ Minime /Cadette /Junior. Nous vous attendons nombreux pour admirer les prestations de ces gymnastes tout au long du week-end.

Entrée gratuite. Restauration sur place (frites, galettes, saucisses, gâteaux,...). **Lieu** : Espace sportif Bourguevreuril (ancien Cossec) - 1b boulevard de Dézerseul.

Ne perdez plus de temps

Je coiffe à domicile

Catherine BIÉJO

02 99 62 44 30

Couapel
PLUMBERIE - CHAUFFAGE

Installation Plomberie et Chauffage

Dominique Couapel
25, rue des Fougères
35230 Orgères
06 96 50 51 36

CDE35
Dépasse - Dépannage - Entretien

Entretien et Dépannage Chauffage

Jean-Luc Gaudin
Immaudic Alzès - 22, rue de la Hogueurdière
35610 Cesson Sévigné
09 62 40 38 58

SPORTS

OPÉRATION FÉMINA CUP SAMEDI 11 FÉVRIER À LA VALETTE



Mathieu Blouin, correspondant du comité 35 de football, Solène Rexan, organisatrice et Raymond Trichard, adjoint chargé des sports et des loisirs.

La 2^e édition de la *Fémina Cup* se déroulera samedi 11 février, de 12h30 à 18h, sur le stade de la Valette. Née d'une idée de la commission féminine du District d'Ille-et-Vilaine de Football lors de la saison 2010-2011, une opé-

ration *Fémina Cup* doit rassembler toutes les plus jeunes licenciées et les faire pratiquer leur sport favori, le football, dans un contexte éducatif et ludique. Elle concerne toutes les licenciées des U6 (nées en 2006) aux U15 (nées en 1997).

OCC Tennis

Stages de février

Des stages de tennis sont organisés par le club pendant les vacances de février : **du lundi 13 février au vendredi 24 février**. Ils sont ouverts aux jeunes et aux adultes de tous niveaux. Inscriptions au secrétariat : 85 € la semaine pour les jeunes et 60 € pour les adultes, chèques vacances acceptés.

Défi féminin : samedi 3 mars

Notre traditionnel **tournoi amical féminin** aura lieu de 14h à 18 h. Inscrivez-vous au secrétariat pour un après-midi convivial !

Soirée du Club : samedi 17 mars

Les inscriptions sont ouvertes pour notre grande soirée club au Carré Sévigné. Ambiance **"Black and White"**. Tarifs : 15 € pour les adultes, 10 € pour les enfants.

- **Inscription au secrétariat jusqu'au lundi 12 mars.**

OCC Tennis de table

Stage du mardi 21 au vendredi 24 février

Fonctionnement

Le stage est ouvert à tous les jeunes de 8 à 14 ans inclus, adhérent ou non au club. Deux groupes seront constitués : un groupe compétiteurs et un groupe loisirs. Le nombre de places au total est limité à 24 jeunes. Les inscriptions sont ouvertes dès maintenant. L'inscription devient définitive après avoir reçu les documents suivants : autorisation parentale, médicale et le chèque d'inscription : 60 € pour les adhérents et 80 € pour les non adhérents.

Programme

Le matin, 2h30 de tennis de table (découverte ou perfectionnement). Pique-nique de 13h à 14h avec vidéo, jeux de société... (apporter son pique-nique). L'après-midi : piscine, laser game, sports collectifs, autres activités et ping en fin de journée. Lieu du stage : salle de Tennis de table Paul Janson - boulevard de Dézerseul.

- **Renseignements et envoi des documents par mail : anthonybreton.ping@gmail.com
Tél : 06 67 39 80 89, uniquement les mardis et jeudis de 12h à 14h.**

Association En piste !



Pendant les vacances de février, venez découvrir ou approfondir les arts du cirque.

Stage enfants toutes disciplines : Acrobaties, Trapèze, Jonglerie, Tissu aérien, Fil et Boule d'équilibre... Stage de 5 jours, du lundi 20 au vendredi 24 février.

• Pour les 4/6 ans : tous les matins de 10h à 12h.

Tarifs : 70 € (adhérents) et 90 € (non adhérents)

• Pour les + de 7 ans : tous les après-midi de 14h à 18h.

Tarifs : 140 € (adhérents) et 160 € (non adhérents)

1 intervenant pour 10 élèves maximum. En fonction du niveau de chaque élève, ce stage pourra être soit une découverte de l'activité "cirque", soit un approfondissement d'une discipline particulière. Il y aura également d'autres stages pendant les vacances scolaires d'avril. (Attention : ces stages n'auront lieu que sous réserve de disponibilité d'une salle municipale). Inscriptions accessibles directement sur le site internet.

■ **Renseignements : En Piste ! École de cirque de Cesson-Sévigné, TÉL : 06 43 18 26 09 ; Mél : enpiste.cirque@orange.fr ; site : www.enpiste.123.fr**

Rando nature

Départ des randonnées de la place Sévigné à 14h, chaque lundi et jeudi.

Les rendez-vous en février :

Le jeudi 2 : Thorigné-Fouillard ; lundi 6 : la Mézière ; les jeudis 9 et 23 : Cesson-Sévigné ; les lundis 13 et 20 : forêt ; le jeudi 16 : Cicé ; lundi 27 : Betton.

À noter: dernières inscriptions pour le séjour rando d'avril le 3 février.

■ **Renseignements au 02 99 83 85 02 ou 02 99 83 90 24**

Piscine

Vidange de tous les bassins du lundi 6 au vendredi 10 février. Réouverture de la piscine le samedi 11 février à 9h. Reprise des cours le lundi 27 février.

Des stages multisports, aquagym et remise en forme sont proposés pendant les vacances.

■ **Renseignements et inscriptions auprès de la piscine au 02 99 83 52 00**

Un baptême de plongée avec un recycleur avec Haliotis

Le club de plongée Haliotis a organisé une animation originale le 9 janvier : un baptême de plongée en recycleur. En recycleur ? "C'est un appareil respiratoire en circuit fermé ou semi-fermé dont aucune bulle n'échappe, précise Olivier Chasle, responsable de la communication du club. C'est une nouvelle façon d'appréhender la plongée car les règles sont différentes de la plongée traditionnelle." Son utilisation nécessite encore une formation spécifique et un bon niveau de plongée. Auparavant réservé à l'armée et à ses plongeurs de combat, il est utilisé maintenant en prise de vue sous-marine et commence à se démocratiser pour la plongée loisir.

■ **Renseignements auprès de Nicolas Le Berre, par mél, president@haliotis.org ou s'adresser au moniteur au 06 49 83 51 09, ou par mél : alban@aleth-plongee.fr**



02 99 83 94 26

MAINTENANCE DE VOTRE TOITURE

Artisan : Réparation, Rénovation, Démoussage
Toits ardoises naturelles, fibrociment et Zinc
Étanchéité cheminée, Urgence/Dégâts des eaux

J.M. CHAUVEL - COUVERTURE
Quartier Monniais CESSON SEVIGNE

L'OLYMPIQUE CESSON ESCRIME PRIMÉ



Avec leur clip-vidéo "À l'escrime pas de crime", Lucille et Adèle ont gagné la troisième place du concours "La jouer loyal, c'est pas si bête" dans la catégorie des moins de 18 ans.

Cette compétition, organisée auprès des licenciés bretons par la direction de la jeunesse et des sports, permet à des jeunes de créer un clip ayant pour thème la prévention des violences et des incivilités en milieu sportif. "Nous avons tout de suite eu l'idée de réaliser un combat d'escrime en stop motion (animation image par image). Nous avons fait des essais avec de la pâte à modeler, mais c'est finalement la pâte fimo qui a été retenue", expliquent les deux lauréates. Le prix de 400 € a été remis au club d'escrime de Cesson-Sévigné qui pourra ainsi acquérir du matériel.

Si l'escrime vous tente, n'hésitez pas à venir nous rendre visite à la salle d'armes située route de la Valette. Le maître d'armes et les autres escrimeurs vous feront découvrir ce sport que ce soit en loisir ou en compétition.



■ **Contact : OCE, route de la Valette ;**
Tél : Maître d'armes : 06 99 89 19 25 ;
Mél : escrime.oce@free.fr

Un élan de solidarité des Cessonnais pour la Passerelle

Un appel avait été lancé dans le Cim pour le Noël des bénéficiaires de la Passerelle, l'épicerie sociale. Raymonde Billaud, la présidente et les bénévoles remercient chaleureusement les Cessonnais qui ont répondu à cet appel. "Un grand merci au Rotary-club qui chaque année et ce depuis l'ouverture participe à ce Noël ; merci à la société Samsic pour sa participation à la collecte de jouets. Un grand merci aussi au directeur de Carrefour Cesson et à ses collaborateurs qui ont largement participé au Noël des adultes et enfin merci à notre maire Michel Bihan président du CCAS pour son aide financière." précise Raymonde Billaud.

Vidéo Club Cessonnais

Jean Pucher fera une démonstration sur le thème de la photo en relief, **vendredi 10 février**, à 20h15, au local du club, 43 Bd de Dézerseul (bâtiment de l'OCC - 1^{er} étage). Les films des adhérents clôtureront cette rencontre.

Université du Temps Libre

Conférences **mardi 7 février** à 14h30 au centre culturel, sur "Le monde romanesque de Georges Simenon" par Olivier Macaux et **mardi 21 février** à 14h30 au centre culturel sur "La femme dans la poésie latine" par Albert Foulon.

Un "Espace Jean XXIII", à Cesson

Le Centre Paroissial de la Paroisse change de nom. Il s'appellera désormais : "Espace Jean XXIII", avec pour objectif d'ouvrir un espace de partage, information et débat autour des questions de société. À cette occasion, Jean Delumeau donnera une conférence inaugurale, le **mercredi 8 février**, à 20h30, sur le thème : "Jean XXIII et l'idée du Concile". Cette conférence sera suivie d'un débat et s'achèvera avec un verre de l'amitié. Entrée libre.

■ **"Espace Jean XXIII", 2 allée du Muguet, Cesson-Sévigné, en face du cinéma Le Sévigné. Renseignements au 02 99 83 11 27 ou smartincesson@wanadoo.fr**

ASSOCIATIONS

OCC Carambole

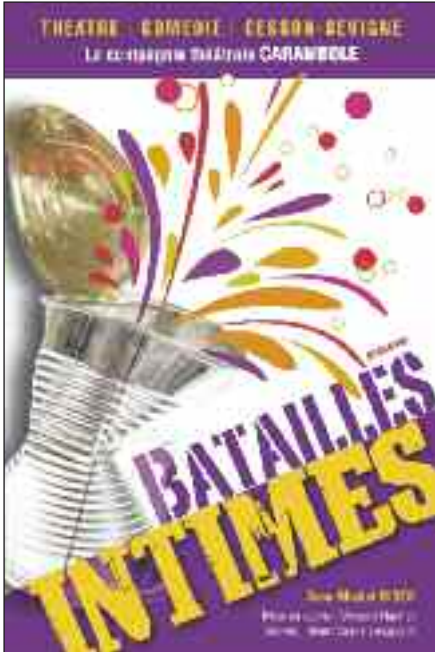

La compagnie théâtrale Carambole a le plaisir de vous présenter sa nouvelle pièce "Batailles intimes" mise en scène par Vincent Huchet et basée sur des textes de Jean-Michel Ribes. Ces courtes pièces à l'humour parfois corsif transporteront les spectateurs dans un monde surréaliste et fantaisiste. Forte de son succès de l'an dernier avec la pièce "Toc toc" de Laurent Baffie, la troupe conseille de réserver les places et ne pas attendre le soir.

■ **Renseignements et réservations au**
02 99 83 23 76 ou occcarambole@voila.fr

Les dates : vendredi 3 et samedi 4 février à 20h30 et dimanche 5 février à 14h30, à l'auditorium du centre culturel.

Vestiaire solidaire

Le vestiaire sera ouvert au 58, cours de La Vilaine le mardi 7 février de 14h à 17h pour le dépôt de vêtements propres et en bon état sauf les chaussures et les jeudis 2 et 9 février pour la vente ouverte à tous. L'association dispose en ce moment d'un berceau pour bébé et d'un très grand choix de vêtements de marque pour les adolescents. Les rayons pour les hommes et les femmes sont également très bien achalandés.

■ **Contacts :** Anne Pellan au 02 99 83 30 37
ou Julie Wagner au 02 99 83 95 10

AVF Cesson Sévigné

Bourse aux vêtements Printemps-été 2012 : organisée par AVF Cesson, elle aura lieu aux "Maisons Familiales" du 14 au 21 mars, route de la Valette.

Dates de dépôts des vêtements : pour les adhérents d'AVF Cesson : mercredi 14 mars de 9h à 11h30 et de 14h à 18h. Pour tous : jeudi 15 mars de 8h à 18h30.

Vente : samedi 17 mars de 8h à 18h30 et dimanche 18 mars de 10h à 13h et de 14h30 à 18h. Paiement et reprise des invendus mercredi 21 mars de 14h à 19h (les vêtements non repris à cette date seront donnés à une association caritative).

Dépôts limités à 10 articles par personne à l'enregistrement (articles printemps-été en bon état, non démodés, articles de puériculture). Les vêtements de cuir ne sont plus acceptés.

Inscriptions des adhérents d'AVF Cesson pour le travail de cette bourse à l'accueil les mardis et jeudis de 14h à 16h jusqu'au jeudi 13 mars. Merci aux adhérents d'AVF Cesson de présenter leur carte d'adhérent.

Nous remercions vivement les nombreux bénévoles qui contribuent à la réussite de la Bourse aux Vêtements.

Activités artistiques et manuelles : Cuisine : mardi 7 février, de 9h à 12h, au Carré Sevigné. Cartonage : le jeudi de 9h30 à 11h30, salle 1.

■ **Renseignements et inscriptions**
au 02 99 83 44 54 ou au 06 81 85 02 78

Cesson, Mémoire et patrimoine

Prochaines réunions au local manoir de Bourgchevreuil, **lundi 6 février** à 20h30 pour la commission Journée du patrimoine 2012 et **lundi 13 février** à 20h30 pour l'assemblée générale.

Comité des fêtes : les classes 2

Retenez déjà votre dimanche 25 mars 2012 pour participer à la traditionnelle "fête des classes".

■ **Contact :** Luc Ribot au 06 82 05 31 77,
ou Mél : luc.ribot@orange.fr

ASSOCIATIONS

Cesson Vacances Nature

- **Rando VTT le dimanche 5 février.**
 - **Rando du dimanche le 12 février**, départ de la Touche Ablin à 13 h 30 pour Domagné. Les randonneurs partageront ensuite quelques crêpes. Animateur : Jean Claude Gallinière, Tél : 02 99 83 70 11
 - **Week-end randonnée, lundi 7 et mardi 8 mai. Visite des chantiers d'Airbus Saint-Nazaire et randonnées :** Saint Brévin les Pins, de Pornic à la Bernerie en Retz. Hébergement collectif au Soleil de Jade à Préfailles ou en camping-car. Animateur : Marc Cairon.
 - **CVN Lecture :** Rencontre du 27 février à 18h30 à la Touche Ablin autour du livre : **"Mon traître"** de Sorj Chalandon. Animatrice : Marie-Thérèse Perrier.
 - **Séjours neige vacances de février :** il reste encore quelques places de disponibles en 1^{re} et 2^e semaines. Les séjours colos sont agréés par Jeunesse et Sports et peuvent bénéficier des aides aux vacances : municipales, CAF ou CVN attribuées en fonction des quotients familiaux.
- **Détails prix et inscriptions au secrétariat de CVN ouvert du lundi au jeudi de 14h à 18h et le vendredi de 9 h à 13 h.**
Tél : 02 99 83 16 38 ; Mél : cvn@orange.fr ;
Site : <http://cesson-vacances-nature.asso.fr>

Retraite active

Sortie découverte : "La vallée du Trieux en train à vapeur" Sortie envisagée au début mai si le nombre de participants est supérieur à 40. Inscriptions avant le 1^{er} mars.

■ **Contact : J.Jourdan au 06 75 17 01 86.**

Réunion pour les participants au séjour à Carry le Rouet le 13 mars à 14h30 à La Touche Ablin.

Carnet de voyage : le mardi 28 février, à 15 h, à la Touche Ablin, Jean-Pierre Le Méner vous invite à partager ses "Impressions de Sainte-Hélène, île de mémoire...", lors d'un exposé agrémenté de photos, souvenirs de son voyage, en juin dernier, sur cette île du bout du monde chargée d'histoire.

Activité marche : Groupe A (départs 9h) mercredi 1^{er} Cesson "circuit parcs et jardins" - lundi 6 Acigné ; mercredi 8 forêt ; lundi 13, **petite randonnée à Pacé départ 8h30** ; mercredi 15, Betton "circuit le bois de Betton" ; lundi 20, Saint Grégoire "circuit de belle visée" ; mercredi 22, **grande randonnée à Bais départ 8h30** ; lundi 27 Forêt "chemin Joseph Gentil" - mercredi 29 Chantepie. **Groupe B (départ 9h)** mercredi 1^{er}, Betton ; lundi 6 Cesson ; mercredi 8, Parc des Bois ; lundi 13, forêt ; mercredi 15, Saint Grégoire ; lundi 20, Cesson ; mercredi 22, Cleunay ; lundi 27,

Acigné ; mercredi 29, forêt. **Groupe C :** départ 9h30 pour 1h de marche. **Groupe D :** Marche nordique, vendredi 3 février, marche libre, non organisée.

À compter du 2^e vendredi de février sortie à l'extérieur de Cesson avec un départ à 9h15.

Activité chant de marins : jeudi 2 février, répétitions (heure et salle habituelles), jeudi 9 février, répétition supplémentaire, samedi 18 février à midi animation au repas des aînés.

Amicale des retraités

Concours de belote **mardi 7 février** à 13h45 au local salle annexe n°4. Le concours est réservé aux adhérents de l'Amicale.

Association Armorhistel



Le jeudi 2 février prochain à 15h, avant la tenue de son assemblée générale prévue à 16h30, l'association Armorhistel organise à l'Espace Ferrie - Musée des Transmissions une conférence-débat sur la révolution des télécommunications ces 40 dernières années. Cette conférence sera donnée par Marie Carpentier, enseignant-chercheur à Télécom École de Management à Evry, auteur d'un ouvrage de référence sur le sujet : "La bataille des télécoms. Vers une France numérique" paru l'an passé aux éditions Economica. L'entrée à la conférence est libre.

■ **Renseignements au 06 80 62 94 22, site : www.armorhistel.org**

ASSOCIATION "LOISIRS ET CULTURE" CINÉMA ART ET ESSAI "LE SÉVIGNÉ"

43, rue du Muguet. Tél./fax/répondeur : 02 99 83 12 21 (horaires donnés le lundi soir).
Programme sur le www.ville-cesson-sevigne.fr et sur le www.cine35.com

- Plein tarif : 6,90 euros et réduit : 5 euros
- Carte fidélité : 3 euros + 10 places à 4,30 euros = 46 euros • Recharge fidélité et carnet : 43 euros.
- Carte collège et Escalé : 3,50 euros • Tarif le samedi à 15h pour film Art et essai : 2,50 euros.

www.ville-cesson-sevigne.fr

RUBRIQUE : CINÉMA

Jedi 2 février, dans le cadre de la Semaine chinoise organisée par l'Institut Confucius de Bretagne et cinéMA35, projection en avant-première du film "La rizière" suivie d'une discussion avec Anne-Sophie Drieux et Gilles Cosquer de l'association "Rue de la Chine".

Vendredi 3 février, c'est la "Nuit du Sport et de la Cul-

ture" à Cesson avec, au Sévigné, la projection du film "Des Barjots aux Experts" sur la montée en puissance des handballeurs français (tarif unique : 4,30 €).

Du 7 au 14 février : Travelling Bruxelles avec un cycle des films des frères Dardenne : "La Promesse", "Rosetta", "Le fils" et "L'enfant".

Vous pourrez également voir ou revoir "Intouchables".

SEMAINE DU 1^{ER} AU 7 FÉVRIER



La Vérité si je mens 3

1h59 - France - (Sortie nationale) - Numérique

De Thomas Gilou avec José Garcia, Richard Anconina

- Mercredi 1^{er} février à 20h30
- Samedi 4 février à 17h30 et à 20h30
- Dimanche 5 février à 15h et à 17h30
- Mardi 7 février à 20h30



Louise Wimmer

1h20 - France

de Cyril Menegun avec Corinne Masiero, Jérôme Kircher

- Samedi 4 février à 15h (Tarif : 2,50 €)
- Dimanche 5 février à 20h30
- Lundi 6 février à 20h30

La rizière

1h22 - VO - France - Chine - (Avant-première) - Numérique

De Xiaoling Zhu avec Yang Yingqiu, Yang Xiaoyuan
Dans le cadre de la semaine chinoise, en partenariat avec l'Institut Confucius de Bretagne :

- Jeudi 2 février à 20h30. Projection suivie d'une discussion avec Anne Sophie Drieux et Gilles Cosquer de l'association "Rue de la Chine".

CINÉMA

Des barjots aux experts

France - 1h28 - (tarif unique : 4,30 €) Numérique
de Claude Nuridsany, Marie Pérennou avec Simon Delagnes, Lindsey Henocque

Le 31 janvier 2010, les Experts décrochaient un triplé historique en remportant de suite les JO 2008, le Mondial 2009 et l'Euro 2010 !!! Un exploit historique pour le handball français que des aficionados n'ont pas voulu laisser passer aux oubliettes. Ainsi Christophe Picard, Nicolas Chardon et Daniel Bardou ont voulu retracer les belles pages du handball masculin français de 1990 à 2010 en se rendant au quatre coins du monde pour recueillir des témoignages de nombreuses personnalités du handball de diverses nationalités et en récupérant les meilleurs moments des compétitions...

Le documentaire "Des barjots aux Experts, 20 ans de handball français" retrace la plongée dans 20 ans d'histoire du hand français.

Dans le cadre de la nuit du Sport et de la Culture.

• Vendredi 3 février à 20h30

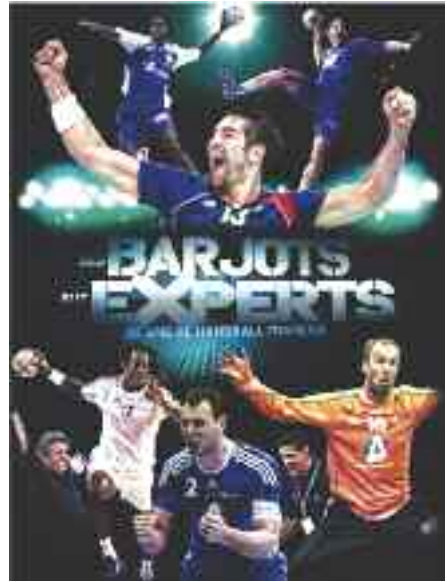
**SEMAINE DU 8 AU 14 FÉVRIER****J. Edgar**

2h15 - VO - USA - Numérique

de Clint Eastwood avec Leonardo DiCaprio, Naomi Watts

- Samedi 11 février à 20h30
- Dimanche 12 février à 15h
- Mardi 14 février à 20h30

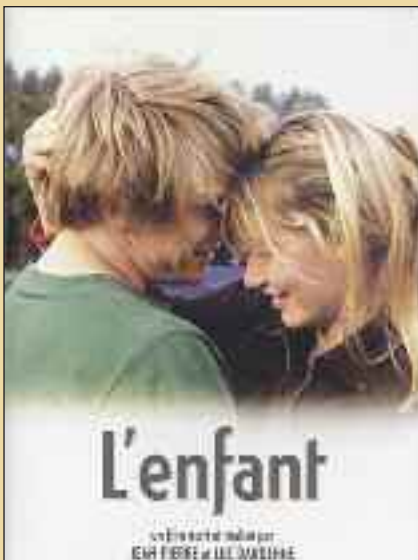
**Dans le cadre du festival Travelling "bruxelles"****La promesse**

France - Belgique - 1h33

de Jean-Pierre et Luc Dardenne avec Olivier Gourmet, Jérémie Rénier

- Mercredi 8 février à 20h30
- Samedi 11 février à 15h (Tarif : 2,50 €)

Rosetta

France - Belgique - 1h30

de Jean-Pierre et Luc Dardenne avec Emilie Dequenne, Jean-François Noville

- Jeudi 9 février à 20h30
- Samedi 10 février à 17h30

Le fils

France - Belgique - 1h43

de Jean-Pierre et Luc Dardenne avec Olivier Gourmet, Morgan Marinne

- Vendredi 10 février à 20h30
- Dimanche 12 février à 20h30

L'enfant

France - Belgique - 1h35

de Jean-Pierre et Luc Dardenne avec Jérémie Rénier, Déborah François

- Dimanche 12 février à 17h30
- Lundi 13 février à 20h30

